CEEI
Castellón

Ronda Circunvalación 188, Edificio CEEI
12003 Castellón de la Plana
ceei@ceei-castellon.com
www.ceei-castellon.com
t: + 34 964 72 20 30

Memoria de actividades 2023

CEEI
Castellón

Innovar en el trabajo

Sí, es posible.

Memoria de actividades 2023

Centro Europeo de
Empresas e Innovación
de Castellón

Innovar en el trabajo

Sí, es posible.

Memoria de actividades 2023

Castellón

CEEI´s ADVENTURE

Contenidos:

0.0 Saludas
1.0 Sobre el CEEI
1.1 ¿Qué es el CEEI?
1.2 ¿Quiénes somos?
1.3 Equipo CEEI
1.4 Órganos de administración
2.0 Ecosistema
2.1 Emprender
2.2 Startups, Micropymes y Pymes
2.3 Herramientas y recursos de apoyo
3.0 Impulsores del ecosistema emprendedor
3.1 Mapa de entidades y servicios al emprendimiento de la CV
3.2 Dinamización territorial y sectorial
3.2.1 Move Up!
3.2.2 Llamp AMES
3.2.3. Llamp 3i

Contenidos:

4.0 Alto valor añadido
4.1. Intermediación financiera con el IVF
4.2 Órbita
4.3 SOMA Tech Hub
4.4 SOMMOS_connecta
4.4.1 Mapa de Cooperación e Innovación de la Comunitat Valenciana
4.4.2 Dinamización de SOMMOS_connecta
4.4.3 CV Innova
5.0 Vivero de empresas
5.1 Cómo formar parte de nuestro vivero
5.2 Empresas en el vivero
6.0 Comunicación
7.0 Colaboraciones
8.0 CEEI en cifras

CEEI Castellón

0.0 Saluda

Ignacio Sainz de Baranda

Presidente del CEEI Castellón

"Volver al origen
para avanzar
con propósito"

Este año tiene un significado especial para mí. Como nuevo presidente del CEEI Castellón, tengo el privilegio de liderar una institución que fue clave en mis primeros pasos como emprendedor. En 2003, Innova Advanced Consulting nació aquí, en el CEEI Castellón. En ese momento, lo que teníamos era una idea y el deseo de construir algo valioso, pero también muchas dudas, miedos y retos por delante. Ahora, más de 20 años después, puedo decir que las bases que nos ofreció el CEEI Castellón marcaron la diferencia para llegar a donde estamos hoy.

El mundo del emprendimiento, al igual que la vida, se construye paso a paso. Pero no se trata solo de avanzar, sino de hacerlo con propósito y en compañía. El primer paso siempre es el más incierto y, a menudo, el más solitario. Desde el CEEI Castellón, trabajamos para ser esa mano que ayuda a darlo con confianza, esa guía que orienta en momentos de incertidumbre y esa red que sostiene cuando llegan los inevitables tropiezos.

Más allá de las cifras y los programas, lo que realmente importa son las historias. Historias de personas que un día decidieron transformar una idea en una realidad, que arriesgaron y se esforzaron por superar cada obstáculo. Son esas historias las que dan sentido al trabajo que hacemos aquí, porque detrás de cada proyecto hay sueños, sacrificios y el firme deseo de contribuir a un futuro mejor.

Mi mensaje para ti, que lees estas líneas, es sencillo: atrévete. No esperes a que todo esté perfecto para dar el primer paso, porque nunca lo estará. Cada pequeño avance cuenta, y aunque no siempre sea fácil, siempre valdrá la pena. Desde el CEEI Castellón estaremos aquí para acompañarte, con humildad y compromiso, para que juntos hagamos posible lo que alguna vez pareció inalcanzable.

Agradezco profundamente al equipo del CEEI Castellón, a las instituciones que nos apoyan y, sobre todo, a los emprendedores que nos inspiran con su valentía y determinación. Juntos, seguiremos construyendo un ecosistema donde las ideas crezcan, las empresas prosperen y Castellón continúe siendo un referente de innovación y emprendimiento.

0.0 Saluda

Alexandra Badoui

Directora del CEEI Castellón

“Hemos reafirmado nuestro compromiso con el ecosistema emprendedor y empresarial de nuestra provincia”

Para CEEI Castellón, el 2023 ha sido un año en el que hemos reafirmado nuestro compromiso con el ecosistema emprendedor y empresarial de nuestra provincia. Nuestra labor se ha enfocado en fortalecer la innovación, impulsar la cooperación y fomentar el desarrollo económico, pilares fundamentales que han guiado todas nuestras acciones.

A lo largo de este año, hemos trabajado con dedicación para apoyar a emprendedores, pymes y agentes del territorio, brindándoles el acompañamiento y las herramientas necesarias para transformar ideas en proyectos sólidos y exitosos. Destacamos especialmente el convenio con IVACE, que ha permitido desplegar dos líneas de trabajo clave. En la primera, nos hemos enfocado en la promoción de eventos, herramientas, mentorías y prácticas de benchmarking, mientras que la segunda línea ha potenciado la cooperación e innovación, actualizando nuestro mapa de empresas innovadoras y fortaleciendo la colaboración a través de la plataforma SOMMOS Conecta.

Creemos que, en tiempos de cambio, la colaboración y el apoyo mutuo son esenciales. Por eso, nuestras acciones están dirigidas a consolidarnos como un socio de confianza en el camino hacia el crecimiento.

Programas de incubación y aceleración como Move Up! u Órbita, desarrollados con el apoyo de la Diputación Provincial de Castellón, han continuado siendo un motor esencial para el desarrollo de emprendedores en la provincia y un impacto significativo en las localidades del interior. Asimismo, el programa Órbita, ha mantenido su posición como un referente nacional en la aceleración de empresas.

El esfuerzo colectivo es lo que impulsa el progreso. En el CEEI Castellón, entendemos que nuestro trabajo es solo una parte de un esfuerzo mayor, pero cada proyecto que apoyamos, cada emprendedor que asesoramos, contribuye a construir un futuro más sólido y próspero para todos. Seguiremos poniendo nuestro grano de arena, con la certeza de que, juntos, podemos alcanzar metas que hoy parecen inalcanzables.

Cada proyecto exitoso que sale de nuestras puertas es un testimonio de nuestra dedicación y del impacto que queremos tener en nuestra región. Aunque somos conscientes de que somos solo una parte de un esfuerzo más amplio, estamos decididos a ser un pilar sobre el que los emprendedores y empresas puedan apoyarse para alcanzar su máximo potencial.

Como dijo Steve Jobs, “la innovación es la capacidad de ver el cambio como una oportunidad, no como una amenaza”. En un mundo que parece girar cada vez más rápido, donde los grandes cambios son inminentes y a menudo intimidantes, es fácil caer en el miedo. Pero en el CEEI sabemos cómo abrazar el cambio plenamente y ver las oportunidades con claridad.

Con la mirada puesta en el futuro, seguimos comprometidos con nuestra misión de fomentar el emprendimiento y la innovación en nuestra región. Estamos seguros de que, con la colaboración de todos, seguiremos construyendo un ecosistema fuerte y dinámico que impulse a Castellón hacia nuevas cotas.

Quiero agradecer profundamente a todo el equipo de CEEI Castellón por su dedicación y esfuerzo. Gracias a su compromiso, hemos logrado cumplir con nuestros objetivos y preparar el terreno para nuevas oportunidades. Sigamos trabajando juntos para hacer de CEEI Castellón un lugar donde la innovación y el emprendimiento encuentren su mejor aliado.

#CRECIMIENTO

Estrategias innovadoras para el crecimiento

Implementar estrategias innovadoras que promuevan el crecimiento sostenible de las empresas. Esto incluye la utilización de metodologías ágiles, la creación de hojas de ruta personalizadas y la incorporación de análisis de mercado para identificar nuevas oportunidades y adaptar rápidamente las tácticas comerciales.

CEEI Castellón

1.1 ¿Qué es el CEEI?

Proporcionamos un sistema completo e integrado de servicios de apoyo para emprendedores, startups, micropymes y pymes.

CEEI Castellón

El Centro Europeo de Empresas e Innovación de Castellón (CEEI Castellón) es una asociación privada sin ánimo de lucro constituida en 1997, que trabaja para dinamizar los recursos locales y promover la innovación como factor estratégico para estimular la creación y el crecimiento de empresas innovadoras en la provincia de Castellón.

Ofrecemos un sistema completo e integrado de servicios de apoyo para emprendedores, startups, micropymes y pymes en todas las fases de su proyecto incluyendo acompañamiento por un equipo multidisciplinar de expertos cualificados. Su equipo está capacitado para ayudar a transformar ideas de negocio en proyectos empresariales viables y a favorecer la aceleración y el crecimiento de las startups y empresas que asesora, fomentando siempre la cooperación entre agentes del ecosistema, emprendedores y empresas. Además, organizamos constantemente actividades y encuentros para fomentar y consolidar relaciones entre empresas y talento, y desarrollamos metodologías, herramientas y programas específicos de innovación, aceleración, financiación y crecimiento. Contamos con un gran vivero físico y otro virtual, así como un espacio de coworking tech, todos ellos orientados al crecimiento de los proyectos innovadores que allí se alojan. El vivero de CEEI Castellón es un reconocido referente a nivel nacional.

El CEEI Castellón fue reconocido por la Generalitat Valenciana como coordinador del ecosistema de emprendimiento de la provincia de Castellón, y desarrollamos durante todo el año programas específicos para la consolidación y capacitación de los agentes que componen dicho ecosistema. Todo ello contribuye a la competitividad de las empresas de la provincia y a la creación de riqueza y empleo, impulsando así el desarrollo económico y social en colaboración con los agentes de todo el territorio provincial de Castellón.

#Innovación
#Emprendimiento
#Creación
#Crecimiento
#Aceleración
#Incubación
#Financiación
#Acompañamiento

1.2 ¿Quiénes somos?

CEEI Castellón cuenta con el respaldo e impulso del Instituto Valenciano de Competitividad e Innovación (IVACE+i) y está integrada por las principales entidades y organismos públicos y privados de la provincia.

Conexión a nivel regional, nacional y europeo

Los Centros Europeos de Empresas e Innovación (CEEI) o European Community Business and Innovation Centres (ECBIC) son organizaciones pensadas para prestar apoyo a todas aquellas iniciativas empresariales que aporten innovación y/o diversificación empresarial. La suma de todos estos centros configura una gran red que ofrece un sistema completo e integral de actividades y servicios a las pymes. Los CEEI reciben el reconocimiento de la Comisión Europea a partir de un certificado que permite la obtención del distintivo de calidad europeo. Su función es de interés público y están constituidos por los principales agentes económicos de su zona o región, para ofrecer una gama de servicios integrados de orientación y acompañamiento de proyectos a empresas innovadoras, contribuyendo así al desarrollo regional y local. El Centro Europeo de Empresas Innovadoras de Castellón se constituye como una asociación de ámbito regional, formada por personas jurídicas que desarrollan actividades relacionadas con los objetivos del centro. Constituido desde hace 27 años, forma parte, junto con el resto de CEEIs de la Comunidad Valenciana y los 11 institutos tecnológicos (REDIT), de la Red de Innovación promovida por el IVACE. Red CEEI Comunitat Valenciana está integrada por 3 CEEI ubicados en Castellón, Elche y Valencia-Alcoy. Se desarrollan un gran número de proyectos conjuntamente entre los 3 CEEI. Entre ellos, el Portal EmprenemJunts, que se ha convertido en un portal de referencia nacional, aglutinando a los diferentes agentes del Sistema de Apoyo al Emprendimiento de la CV, la coordinación del Ecosistema Emprendedor CV, ya que el territorio es una pieza clave en el desarrollo de todas nuestras actividades y proyectos. Acciones como Focus Pyme y Emprendimiento, el programa de fortalecimiento de agentes, Bik CEEI o el Mapa del Ecosistema de Emprendimiento CV.

A nivel nacional, CEEI Castellón se enmarca en la Asociación Nacional de CEEIs Españoles (ANCES), que cuenta en la actualidad con 32 miembros repartidos por todas las regiones del territorio español. Formar parte de la red nacional permite la interconexión de nodos de innovación y emprendimiento y posiciona a nuestro centro frente a otros organismos de similares características, al contar con el respaldo de una red de CEEIs de ámbito nacional. Desde el año 2015, CEEI Castellón está representado en la Junta Directiva de ANCES.

A nivel europeo, CEEI Castellón es miembro de pleno derecho (full member) de la red europea de CEEI/BIC, EBN (European Business and Innovation Centre Network), con sede en Bruselas, que cuenta con más de 106 EU|BIC centros europeos certifcados de negocios e innovación y otros 43 miembros asociados en más de 35 países, todos con el objetivo común de impulsar la innovación empresarial. La pertenencia a EBN nos conecta con una red global de ejecutivos, líderes de la industria y los mejores innovadores de diversos ámbitos. Proporciona ayuda y apoyo actuando como una interfaz con otras organizaciones, como la Comisión Europea, mediante la aportación de conocimientos especializados en numerosas esferas, como la financiación; así como fomentando el intercambio de mejores prácticas. Su misión es promover el crecimiento de los miembros y desarrollo de las regiones a través de una comunidad de apoyo a emprendedores, startups o pymes innovadoras.

CEEI Castellón

1.3 Equipo CEEI

Ayudar a los emprendedores y a las empresas a crecer de la manera más efectiva, eficiente y sostenible.

En CEEI Castelló apostamos por la mejora continua y el aprendizaje en la búsqueda constante de la excelencia. Somos un equipo humano comprometido y con vocación de servicio. Una ética profesional basada en la confidencialidad y la cercanía, la integridad, la proactividad y la creatividad definen los principales valores del equipo de profesionales que conformamos el CEEI. Buscamos mejorar día a día para poder ofrecer el mejor servicio a todas las empresas y emprendedores que acuden a nosotros. La capacitación continua se concibe como vía para estar a la vanguardia de la innovación.

#Mejora
#Excelencia
#Compromiso
#Creatividad
#Proactividad
#Aprendizaje

Presidente: Ignacio Sainz de Baranda
Dirección general: Alexandra Badoiu
Comunicación: Paloma Delgado y Laura Muñoz
Recepción e infraestructuras: Elizabeth Andrés Peinado
Administración: Sandra Cervera y Amada Ahicart
Creación de Empresas: Amada Ahicart, Altea Gimeno, Mayca García y Luis Miguel Batalla
Consolidación, Crecimiento de Empresas y proyectos: Marta Palomar, Paula Barrera y Altea Gimeno

Durante 2023 Alfredo Cebrián y Justo Vellón ostentaron los cargos de presidente y director del CEEI Castellón, respectivamente. También han trabajado en la asociación durante el mismo ejercicio Marina Andión y Carolina San Miguel, como técnicos de Creación de Empresas; e Iria Alonso, como responsable de Recepción e Infraestructuras.

1.4 Órganos de Administración

La Asamblea General del CEEI Castellón, órgano de decisión soberano, está formada por la totalidad de los socios. Es la asamblea la que elige al presidente y a la Junta Directiva, compuesta por miembros representantes de diferentes organismos e instituciones. La persona responsable de la dirección del centro es nombrada por la Junta Directiva.

Junta Directiva (2024)

- Presidente: **Ignacio Sainz de Baranda** (CEO de Innova Advanced Consulting).
- Vicepresidenta: **Ester Olivas Cáceres** (directora general de Emprendimiento e Internacionalización).
- Vocal 1: **Felipe Javier Carrasco Torres** (secretario autonómico de Industria, Comercio y Consumo).
- Vocal 2: **Rafael Escamilla Domínguez** (director de Relaciones Externas del IVACE+i).
- Vocal 3: **Justo Vellón Lahoz** (director del Aeropuerto de Castellón S.L.).
- Vocal 4: **Luis M. Martí Bordera** (Confederación Empresarial de la Comunitat Valenciana, CEV).
- Vocal 5: **Manuel Breva Calatayud** (Asociación Nacional de Fabricantes de Fritas, Esmaltes y Colores Cerámicos, ANFECC).
- Vocal 6: **Albert Fernández i Barberà** (CCOO-PV)).
- Vocal 7: **Francisco Antonio Sacacia Bernat** (UGT-PV).
- Vocal 8: **Jesús Ramos Estall** (Cámara de Comercio de Castellón).
- Vocal 9: **Juan José Montoro Fernández** (Asociación Española de Técnicos Cerámicos, ATC).
- Vocal 10: **Marta Barrachina Mateu** (Diputación Provincial de Castellón).
- Vocal 11: **Juan Carlos Redondo** (Ayuntamiento de Castelló).

Asamblea General

La Asamblea General de CEEI Castellón está compuesta por los miembros de la Junta Directiva y por representantes de las siguientes instituciones públicas y privadas:

- Universitat Jaume I (UJI)
- Bascalsa, S.A.
- Asociación Española de Fabricantes de Azulejos y Pavimentos Cerámicos (ASCER)
- Colegio Oficial de Ingenieros Industriales de la Comunidad Valenciana
- Colegio de Economistas de Castellón
- Asociación Jóvenes Empresarios Castellón (AJE Castellón)
- Fundación Universitat Jaume I Empresa (FUE-UJI)
- BP Oil Refinería de Castellón, S.A.
- CaixaBank
- Cajamar Caja Rural
- Altur Hosbec
- Banco Sabadell
- SECOT Castellón

#Decisiones
#Asociados
#Socios
#Miembros
#CEEICastellón
#JuntaDirectiva

CEEI Castellón

CEEI´s POSITIVE

2.0 Ecosistema

CEEI Castellón tiene como meta principal generar e impulsar el ecosistema emprendedor e innovador de la provincia. Así, contribuye al crecimiento de proyectos empresariales, startups, pymes y micropymes, en coordinación con los principales agentes. Acompaña y apoya al emprendedor en cada paso del camino, desde la presentación de ideas o proyectos innovadores hasta su consolidación en el mercado, y todas y cada una de las fases intermedias. De la mano de los agentes del ecosistema emprendedor, CEEI Castellón brinda servicios y herramientas y suma esfuerzos para generar oportunidades de futuro.
A continuación, se detallan los principales recursos y programas desarrollados por CEEI Castellón para emprendedores, startups y pymes.

Catalizadores y coordinadores del ecosistema emprendedor:

• Mapa de Entidades y Servicios al Emprendimiento de la Comunitat Valenciana
• Web Emprenem Junts
• Web del ecosistema emprendedor de la Comunitat Valenciana
• Identificación de necesidades de los agentes del ecosistema valenciano de emprendimiento
• Focus groups para la concreción de necesidades e implementación de las oportunidades identificadas
• Programas de capacitación de agentes del ecosistema.
• Acciones de dinamización territorial y sectorial
• Focus Pyme y Emprendimiento. Encuentros territoriales y sectoriales
• Convenios y colaboraciones con instituciones y entidades del ecosistema

Servicios personalizados de apoyo a emprendedores y creación de empresas:

• Asesoramiento al emprendedor
• Definición del modelo de negocio
• Plan de empresa: apoyo en su elaboración
• Jornadas, webinars, talleres, seminarios y networking
• Búsqueda de financiación: ayudas y subvenciones, financiación privada y búsqueda de socios
• Programa Move Up! Emprende con éxito
• Programa Llamp AMES- emprendimiento sostenible

Servicios y actuaciones de mejora competitiva y crecimiento de startups, micropymes y pymes innovadoras:

• Programas de crecimiento
• Programa LLAMP 3I -empresas de impacto
• Programa Órbita de aceleración empresarial
• Webinars, talleres, seminarios, jornadas y encuentros
• Desarrollo y gestión de proyectos innovadores
• SOMMOS connecta: Mapa de cooperación, plataforma de empresas tractoras e innovadoras, acciones de innovación abierta: CV INNOVA
• Búsqueda y captación de financiación pública e inversión privada

Vivero de empresas: incubación de empresas innovadoras

• Vivero Físico
• Vivero Virtual
• Coworkinn de empresas de base tecnológica

#Innovación
#Emprendimiento
#Creación
#Crecimiento
#Aceleración
#Incubación
#Financiación
#Acompañamiento

2.1 Emprender

CEEI Castellón se ha posicionado en sus más de 27 años de trayectoria como un referente en el impulso de nuevas iniciativas empresariales. El objetivo es ayudar a activar proyectos mediante servicios de asesoramiento y acompañamiento que faciliten la creación de empresas innovadoras.
La atención personalizada, flexible y práctica a las personas emprendedoras marca la diferencia, poniendo en valor el conocimiento y la experiencia para garantizar que cada idea se convierta en un proyecto de éxito en el mercado.

La idea es el primer paso para emprender un negocio y CEEI Castellón ayuda a germinar esa semilla de innovación, definiendo el proyecto, planteando una propuesta de valor, identificando las oportunidades de negocio y examinando su viabilidad.

Cómo te ayudamos a emprender

• Fomentamos, promovemos y apoyamos la creación de nuevas empresas.
• Ayudamos a los emprendedores a crecer y mejorar su nivel competitivo mediante la innovación.
• Definimos el modelo de negocio.
• Acompañamos durante el desarrollo del plan de empresa en diferentes áreas: definición de los productos, servicios y mercado, análisis de la competencia, mapa de empatía, análisis estratégico y definición de objetivos, organización funcional de la empresa, recursos humanos, Responsabilidad Social Empresarial, innovación y protección de la propiedad intelectual.
• Proporcionamos herramientas, recursos y metodologías multimedia que permiten trabajar de forma autónoma.
• Ofrecemos training, webinars, talleres, jornadas y seminarios para emprendedores.
• Facilitamos a los emprendedores el acceso a un espacio donde instalarse y empezar a construir su proyecto de futuro.

CEEI Castellón

2.2 Startups, micropymes y pymes

CEEI Castellón ofrece múltiples vías de apoyo integral y personalizado a startups, micropymes y pymes durante todas las etapas del crecimiento empresarial, tanto en sectores emergentes como consolidados, utilizando las metodologías más contrastadas y eficientes de escalado de negocios y combinando distintos recursos para potenciar su éxito en el mercado.

En CEEI Castellón, trabajamos con startups utilizando modelos de negocio basados en MVP y metodologías ágiles como Lean Startup, además de ofrecer acceso a nuestra aceleradora. Acompañamos a las empresas en el acceso al mercado, obtención de financiación y búsqueda de inversores y socios estratégicos, fomentando la colaboración entre corporaciones y startups.

Nos adaptamos a las necesidades de cada empresa y fase de desarrollo, siendo un aliado clave para pequeñas y medianas empresas.

#Startups
#Pymes
#MicroPymes
#Apoyo
#Financiación
#Aceleración
#Crecimiento

2.2 Startups, micropymes y pymes

Nuestros servicios incluyen:

1. Apoyo al crecimiento y escalado. Ofrecemos asesoría personalizada en estrategias de crecimiento, revisión de modelos de negocio, innovación, obtención de financiación y desarrollo de planes de marketing y sostenibilidad, valorización de la inversión en I+D+i o búsqueda de socios estratégicos.

2. Búsqueda de financiación e inversión para proyectos innovadores. Conectamos proyectos con fuentes de financiación, ayudamos en la elaboración de memorias técnicas y planes financieros, y organizamos encuentros entre empresas e inversores y sesiones con expertos. Preparamos a las empresas para presentar proyectos a rondas de inversión y facilitamos el acceso a redes de inversión, como la Red de Inversores de CEEI Castellón reconocida por el Ministerio de Industria o el Club de Inversión Órbita creado en 2018 en el marco del programa de aceleración Órbita. Además, CEEI Castellón es intermediario financiero del Instituto Valenciano de Finanzas (IVF), socio de la Asociación Española de Business Angels (AEBAN) y aprovecha los beneficios de la red estatal de CEEIs a través de ANCES Investment, el servicio para la dinamización de la inversión privada, y de nuestra red europea EBN.

3. Desarrollo y gestión de proyectos innovadores. Asistimos a pymes en la creación de memorias técnicas para acceder a ayudas de I+D+i.

4. Programas de innovación abierta. Implementamos programas específicos y metodologías como CV Innova para fomentar la innovación.

Sectores diversos e implantación territorial.

Las empresas que han pasado por los diferentes programas y servicios de CEEI Castellón durante 2023 proceden de sectores productivos muy diversos, desde la sostenibilidad, la economía circular o el impacto social, hasta la movilidad, la industria o la tecnología aplicada a distintos ámbitos. Firmas de moda, turismo, recuperación del medio rural, deportes, psicología... No hay sector con el que el centro no haya trabajado ya en alguno de sus programas de emprendimiento o aceleración.

Así, la actividad del CEEI ha conseguido permear también todo el territorio provincial, desde los grandes municipios a los pequeños núcleos de población. De hecho, además de empresas procedentes de Castelló o localidades como Benicàssim, Onda, Vinaròs o Burriana, han pasado por los diferentes servicios de acompañamiento y asesoramiento profesional pymes y micropymes provenientes de pequeños municipios como Cálig, Castellnovo, Soneja, Tales o Torás, entre otros.

CEEI Castellón

2.3 Herramientas y recursos de apoyo

A través del portal Emprenemjunts, CEEI Castellón contribuye junto con el resto de CEEIs de la Comunitat Valenciana, a la producción y publicación de contenidos y recursos de apoyo online. Cerca de 600 recursos gratuitos a disposición de emprendedores, startups y pymes. Estos recursos constituyen una herramienta de comunicación, de información y de consulta, aportan información cualitativa de interés y un valor añadido que los convierten en referente a nivel nacional para la creación de empresas y el crecimiento empresarial. Muchos de estos contenidos y materiales tienen también su versión en valenciano. Cada año se revisan actualizan y se realizan nuevos materiales en función de lo que demanda el mercado.

Guías:

Las guías ofrecen información fiable y actualizada con la que profundizar en el comienzo de la actividad y las características de las empresas ya existentes: analizan el contexto sectorial, la situación del mercado (su tamaño, evolución, etc.), el nivel de competencia es el sector, marketing, recursos humanos, estructura económico-financiera, legislación vigente y direcciones de interés. Actualmente hay **100 guías**.

Fichas de actividad:

DAFO de actividades empresariales. Extracto de información útil y destacada de diferentes actividades empresariales contenidas en las Guías empresariales. Su finalidad es mostrar las características principales de varias oportunidades de negocio en la Comunitat Valenciana para que el emprendedor pueda hacer una primera valoración de la idea empresarial, con datos objetivos y de mercado y le sirva para la toma de decisiones. **151 contenidos.**

Memofichas:

Fichas que sintetizan información detallada, de aspectos como trámites de constitución y puesta en marcha, formas jurídicas, obligaciones del empresario, contratos, propiedad industrial, fiscal, fuentes de financiación. **222 memofichas estructuradas en 12 áreas.**

Plan de empresa on-line:

Plataforma on line para ayudar a describir y analizar tu idea, identificando la oportunidad de negocio y examinando su viabilidad técnica, económica y financiera. **1 PEOL.**

Autodiagnósticos:

Herramientas para poder conocer tus fortalezas y debilidades y recibir asesoramiento personalizado de expertos coaches. Con ellos puedes analizar tu perfil emprendedor, la eficiencia emprendedora, evaluar tu idea de negocio, test de diseño, evaluar tu capacidad competitiva para afrontar un proceso de internacionalización, conocer el grado de madurez digital de tu empresa y los pasos a seguir para mejorar, posicionamiento SEO, tus conocimientos jurídicos, trabajo en equipo, OKR y realizar un test de sostenibilidad. **11 autodiagnósticos.**

#Emprendedores
#Herramientas
#Recursos
#Apoyo
#Comunicación
#Información
#Consulta

2.3 Herramientas y recursos de apoyo

Manuales de gestión empresarial:

documentos dedicados al tratamiento de un tema de interés empresarial realizados con la intención de servir de soporte formativo a entidades de apoyo y, de forma específica, a los interesados en la temática expuesta. Se pretende que ayude a informar y orientar, e incluso diagnosticar la existencia de problemas y sus posibles soluciones. Están clasificados por sectores y también hay para autónomos. **68 manuales.**

Ponencias:

Documentos preparados por el CEEI o expertos en alguna de las determinadas áreas de gestión de una empresa, o una temática concreta y que reflejan la información aportada en una sesión pública realizada por los CEEI CV relacionadas con el emprendimiento, la innovación y el crecimiento empresarial en cualquiera de sus vertientes. **495 de Castellón y 2.234 registros en el portal.**

Cuadernos de trabajo:

Sirven de documentos de apoyo para aplicar todos los conceptos tratados en un determinado manual. Contamos con **8.**

Infografías:

Se trata de una representación gráfica que respalda una información que muestra de una manera muy gráfica conceptos, ítems y tips sobre un determinado tema. En la actualidad hay **41 infografías.**

Modelos de negocio:

Muestran ejemplos y tipos de modelos de negocio en un sector determinado. **34 ítems, 15 contenidos.**

Videocápsulas:

Cápsulas en formato vídeo, por parte de expertos de explicación de metodologías avanzadas o recursos para pymes y emprendedores. **22 videocápsulas.**

BIK CEEI

El objetivo principal de la metodología BIKCEEI es proveer a los emprendedores, a través de los agentes del territorio, de un sistema de innovación guiada y accesible que permite mejoras en sus futuras estrategias así como generar valor. El programa se divide en cuatro partes: BIK Idea, BIK Startup, BIK Scale y BIK Exo, según la fase del proyecto o empresa.

BIK Idea es una herramienta de innovación que, a través de un marco de trabajo guiado, permite la generación y desarrollo de nuevas ideas con Design Thinking, una metodología que pone el foco de atención en las necesidades del cliente para crear nuevas propuestas. Con BIK Startup podrás seguir un camino guiado, basado en Lean Startup, para validar en el mercado tu proyecto.

BIK Scale es una metodología estructurada de escalado para crecimiento de empresas, buscando nuevas oportunidades y estrategias para ayudar a las empresas a dar un salto cuantitativo y cualitativo en el mercado.

Finalmente, BIK Exo está diseñada para provocar la transformación en la organización, a través de una sistematización de un proceso de hackeo corporativo.

Un cambio cultural que dé lugar a cambios en lo que respecta al pensamiento y acciones de la organización en su conjunto.

#IA

Inteligencia Artificial para la innovación

Integrar soluciones de inteligencia artificial en los procesos empresariales para mejorar la eficiencia y la toma de decisiones. Ofrecer asesoramiento especializado en el desarrollo e implementación de algoritmos de IA, análisis predictivo y automatización de tareas para optimizar las operaciones de las empresas.

CEEI Castellón

3.0 Impulso al ecosistema emprendedor

3.1 Mapa de Entidades y Servicios al Emprendimiento de la Comunitat Valenciana

Son múltiples los recursos de impulso al ecosistema emprendedor que tratan de fomentar las sinergias y promover y coordinar las relaciones entre las diferentes entidades y empresas, públicas y privadas, en la provincia de Castellón y en el resto de la Comunitat.

Uno de los más destacados es el Mapa de Entidades y Servicios al Emprendimiento, un portal digital e interactivo que plasma y ubica en el territorio las entidades del ecosistema valenciano que prestan servicios de apoyo al emprendimiento innovador a través de toda la cadena de valor. Abarca hasta quince categorías de organizaciones: Administraciones Públicas, Centros Europeos de Empresas e Innovación, Cámaras de Comercio, Agencias de Desarrollo Local, mancomunidades, viveros e incubadoras, aceleradoras, universidades, escuelas de negocios, parques científicos y tecnológicos, asociaciones empresariales, profesionales y cooperativas, parques empresariales y polígonos industriales, entidades de financiación y espacios de coworking.

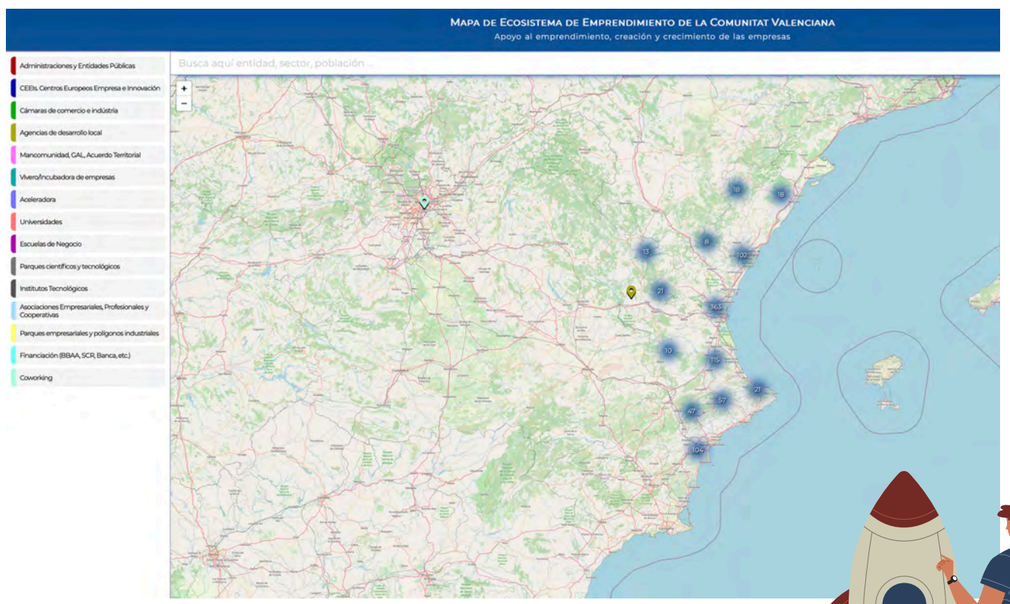

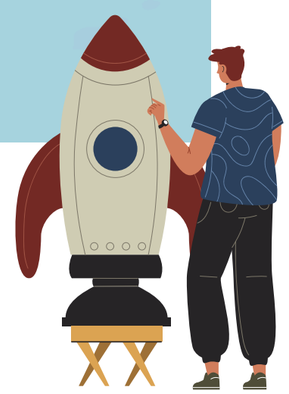

3.1 Mapa de Entidades y Servicios al Emprendimiento de la Comunitat Valenciana

Todos los actores que lo integran están geolocalizados para que los interesados puedan contactar directamente con ellos en función de sus necesidades y de la cercanía a sus respectivos entornos. En el mapa, obtienen información sobre quiénes prestan los servicios que necesitan, y qué tipo de servicios ofrecen. Entre las mejoras que se han implementado en el portal en los últimos años puede destacarse la relación de entidades que aparecen en la parte inferior del mapa al acceder a cualquiera de las categorías. Además, al seleccionar una entidad se puede localizar en el mapa, acceder a su página web y a otros datos de interés.

En su sexto año, el Mapa de Entidades y Servicios al Emprendimiento de la Comunitat Valenciana ha seguido creciendo y actualizándose mediante el trabajo del personal técnico del CEEI Castellón. Esta labor ha llevado a la identificación y catalogación de nuevas incorporaciones, de manera que en la actualidad cuenta con un total de **140 agentes en la provincia de Castellón y 847 en el conjunto de la Comunitat Valenciana.**

Se trata de una iniciativa promovida y financiada por la Generalitat Valenciana, a través del Instituto Valenciano de Competitividad Empresarial e Innovación (IVACE+i) y la red de Centros Europeos de Empresas e Innovación (CEEIs) de la Comunitat Valenciana.

CEEI Castellón

3.2 Dinamización territorial y sectorial

Desayunos de Innovación

Con la finalidad de mantener nuestro papel como facilitadores del ecosistema emprendedor en la Comunitat Valenciana, hemos establecido unos Desayunos de Innovación en la provincia de Castellón. Estas reuniones están diseñadas para propiciar un espacio donde los agentes del territorio puedan compartir las acciones emprendidas, así como planificar nuevas iniciativas.

En 2023 se programó un total de **seis reuniones**, distribuidas por zonas: dos en la zona norte de la provincia (Benicarló y Vinaròs), dos en el centro (Castelló) y dos en el sur (Segorbe). El objetivo de estos encuentros es abordar de manera integral las particularidades de cada región y fomentar la colaboración y sinergias entre los actores del ecosistema emprendedor.

Estos desayunos proporcionan una plataforma dinámica para el intercambio de ideas, el establecimiento de redes y la promoción de la innovación en el emprendimiento regional.

Bajo el lema **'Juntos hacemos territorio'**, la meta última de esta iniciativa territorial es confeccionar conjuntamente un programa de acciones encaminadas a recuperar y fortalecer el tejido empresarial de la provincia de Castellón. Para ello, es imprescindible crear una comunidad entre los agentes y disponer de una agenda conjunta.

Estos encuentros están promovidos por la Generalitat Valenciana, a través del Instituto Valenciano de Competitividad Empresarial (IVACE), dentro de su política de apoyo al emprendimiento innovador.

Plan estratégico

Al inicio del año 2023, dio comienzo una fase decisiva en el desarrollo territorial de la provincia de Castellón. Este año, retomamos y reevaluamos el trabajo previamente realizado por los grupos territoriales en años anteriores. Este proceso implicó recopilar y revisar toda la información generada hasta la fecha en cada una de las zonas de la provincia.

El objetivo principal fue elaborar un plan de actuación o estratégico integral que pudiera dar cabida a la implementación de las oportunidades identificadas a partir de las necesidades previamente detectadas en los grupos territoriales. Para llevar a cabo este ambicioso proyecto, se organizó una serie de reuniones iniciales con los agentes involucrados en cada área.

Estas reuniones, fundamentales para actualizar la información de cada zona, marcaron el punto de partida para el análisis detallado y la ejecución del plan estratégico. Surgieron las necesidades más apremiantes, así como las oportunidades potenciales que podrían aprovecharse para impulsar el desarrollo económico y social de la provincia.

A partir de este punto, se emprendió un exhaustivo trabajo de análisis de la información recopilada. Se examinaron detenidamente las posibilidades y desafíos de cada zona, identificando áreas clave que requerían atención prioritaria y quedaron plasmadas en **tres informes** (uno por cada área funcional). Con esta base sólida de conocimiento, se comenzó a trazar un plan estratégico detallado y orientado a la acción.

#Innovación
#Territorio
#Colaboración
#Emprendimiento
#Estrategia
#Sinergias

3.2 Dinamización territorial y sectorial

El proceso de elaboración de este plan estratégico implicó la colaboración estrecha y coordinada de todos los actores involucrados, desde los agentes locales hasta las autoridades provinciales. Se fomentó un diálogo abierto y constructivo, donde se pudieran compartir ideas y experiencias para enriquecer el proceso de planificación.

Finalmente, el plan estratégico resultante representó un compromiso colectivo para abordar las necesidades más acuciantes de la provincia y aprovechar al máximo las oportunidades de desarrollo. Este documento sirvió como hoja de ruta para guiar las acciones y decisiones futuras, marcando el inicio de una nueva etapa de crecimiento y prosperidad para Castellón.

Para la dinamización y el trabajo con los grupos territoriales y el desarrollo de estos planes estratégicos, se ha contado con la colaboración de los consultores **Esteban Fortea de Eselia y Cristina Herráiz.**

Difusión de acciones de benchmarking

Otra forma de hacer comunidad y promover sinergias es mediante la difusión de buenas prácticas. Desde el CEEI Castellón, y mediante la búsqueda de distintas fuentes de información, se comparten referencias de productos, servicios o procesos de trabajo de otros ecosistemas y organizaciones a través del portal web, en la sección 'Agentes Ecosistema'. En 2023 se crearon, en total, **16 contenidos** de benchmarking.

3.2 Dinamización territorial y sectorial

Acciones de refuerzo basadas en BIKCEEI

BIKCEEI es un programa coordinado por los CEEI's de la Comunitat Valenciana para proporcionar al ecosistema emprendedor metodologías y herramientas de innovación.
El objetivo principal de BIKCEEI es proveer a los emprendedores de un sistema de innovación guiado y accesible que permite mejoras en sus futuras estrategias, así como generar valor. BIKCEEI se compone de varios módulos: BIK IDEA, BIK STARTUP, BIK SCALE y BIK EXO. Todos ellos, se fusionan y engarzan con el fin de conseguir los criterios de estandarización básicos que comprenden desde el descubrimiento del problema, el desarrollo de una solución funcional y la construcción de un modelo de negocio sostenible y escalable.

En 2023 el CEEI Castellón ha desarrollado varias actividades en el marco de esta iniciativa para proporcionar recursos útiles a los agentes para mejorar su servicio a las personas emprendedoras.

#Innovación
#Emprendedores
#Estrategia
#Modelos
#Escalabilidad
#Metodologías

3.2 Dinamización territorial y sectorial

BIK Refresh

20 de diciembre de 2023

Bajo el título **"BIK CEEI: Despliega el arte del asesoramiento empresarial"**, CEEI Castellón coordinó un taller online de dos horas de duración en el que exploró a fondo la metodología BIKCEEI y descubrió los pasos cruciales para guiar a personas emprendedoras y empresas recién iniciadas hacia el camino del éxito. En esta convocatoria se inscribieron 22 agentes.

3.2 Dinamización territorial y sectorial

Shadow mentoring para agentes

El CEEI Castellón celebró, además, una sesión de shadow mentoring el 14 de junio de 2023 impartida por Carolina San Miguel. En ella se abordaron herramientas de emprendimiento para la Mancomunitat y el Pacto Territorial del Alto Palancia, con el objetivo de capacitar a los agentes para realizar un asesoramiento integral y orientado a las personas emprendedoras.

Entre los participantes contamos con Marta Nebot (administrativa del Pacto), Maite Edo (orientadora laboral del Pacto), Ramón Marín (técnico en marketing y comunicación digital del Pacto) y Marina Ruiz (gestora cultural del Pacto). Antes de comenzar con la capacitación, nos ponemos en situación, conociendo los servicios que este agente ofrece a los emprendedores de la zona sur de Castellón actualmente y hasta donde quieren llegar, con el objetivo de adaptar la capacitación a sus necesidades.

La sesión se inició con el planteamiento del Test del Emprendedor que pueden encontrar en la plataforma de Emprenemjunts, así como el resto de recursos (autodiagnósticos, fichas, memofichas, manuales, guías,...) que, de forma gratuita, podrán encontrar en la web, y que les servirán de apoyo para su servicio de asesoramiento a los emprendedores.

Como herramienta didáctica se utilizó una infografía que sirve a modo de itinerario de los diferentes planteamientos, ejercicios y pasos que se aconsejan realizar para analizar si una propuesta es solo una idea o si puede llegar a ser un modelo de negocio.

Además, se compartió las situaciones por las que puede pasar un emprendedor, y se abordaron dudas, ejemplos prácticos y diferentes recursos, y se facilitaron las directrices necesarias para organizar y planificar las sesiones de asesoramiento paso a paso, planteando las distintas fases (mapear, explorar, construir...) que conduzcan a la elaboración del modelo de negocio.

#ShadowMentoring
#Emprendimiento
#Capacitación
#Asesoramiento
#Innovación
#ModelosDeNegocio

3.2 Dinamización territorial y sectorial

V Congreso Emprendimiento e Innovación Territorial de la Comunitat Valenciana

Un año más, a iniciativa de los CEEI's de la Comunitat Valenciana y con la financiación de IVACE+i, se celebró el Congreso Emprendimiento e Innovación Territorial de la Comunitat Valenciana. Esta cita que ha llegado a su quinta edición abordó, entre otros aspectos, la nueva Ley de Empresas Emergentes y las oportunidades que abre a personas emprendedoras y municipios.

Además, se trataron temas relacionados con proyectos tecnológicos de inteligencia artificial y transición energética que están desarrollándose en ámbitos comarcales, locales y en administraciones públicas, así como aspectos de la evolución de los entornos rurales y de la implantación del movimiento startup.

El encuentro sirvió, una vez más, para reflexionar y compartir proyectos que avancen en la dinamización del territorio, con la participación de todos los actores implicados en la creación de actividad emprendedora e innovadora desde los distintos ámbitos (técnico, político, social y económico).

Ciclo de entrevistas en web "Hablamos con..."

A lo largo del año 2023 se han realizado un total de tres entrevistas a agentes de la provincia de Castellón incluidos en el mapa de emprendimiento de la Comunitat Valenciana. A través de estos diálogos que se publican en el portal del CEEI Castellón se da visibilidad a los agentes del ecosistema en su labor dinamizadora del emprendimiento. Este año han pasado por la sección de entrevistas los responsables de Reactiva Els Ports, la técnico superior de Transferencia e Innovación de la Fundació Universitat Jaume I-Empresa (FUE UJI), Lucía Pallarés Peris, y la técnica de emprendimiento en Acción contra el Hambre Comunitat Valenciana, Adriana Álvarez Vanegas.

3.2 Dinamización territorial y sectorial

Focus Pyme y Emprendimiento

CEEI Castellón ha impulsado en el año 2023 un total de siete encuentros empresariales en el marco del programa Focus Pyme y Emprendimiento, una iniciativa que pretende fomentar la innovación, generar sinergias y promover el crecimiento de emprendedores y pymes. Como en años anteriores, se ha celebrado un evento principal y varios sectoriales y territoriales. Así, CEEI Castellón ha impulsado el Focus Pyme y Emprendimiento Comunitat Valenciana sobre comunicación empresarial, tres Focus de carácter territorial y tres de 'Emprendimiento con Talento' diseñados de manera conjunta con los agentes del ecosistema empresarial.

El programa de estos eventos combina ponencias con mesas redondas de temáticas diversas, casos de éxito y experiencias de empresas, así como sesiones de networking para propiciar sinergias, cubriendo todo el territorio con una agenda de actividades centrada en los sectores más relevantes de cada zona.

El balance de 2023 ha sido más que satisfactorio al alcanzarse cifras récord de asistencia a estos foros, con 408 personas, lo que demuestra el impulso a esta iniciativa. Además, en estos encuentros intervinieron 60 ponentes y se celebraron un total de 33 actividades. La organización contó con la participación de 55 entidades y la colaboración de 40 empresas.

Focus Pyme y Emprendimiento Comunitat Valenciana sobre comunicación empresarial

El principal evento del año se celebró el pasado 1 de diciembre de 2023 en las instalaciones de Masía Fuente La Reina, en Castelló. El Focus Pyme y Emprendimiento Comunitat Valenciana estuvo centrado en esta ocasión en la comunicación empresarial. Para esta jornada se contó con una presentadora de excepción, Silvia Jato, quien se encargó de moderar el evento.

La elección de esta temática refleja la creciente importancia de la comunicación efectiva en el entorno empresarial actual y el papel crucial que desempeña en la construcción de relaciones, la proyección de la imagen corporativa y la adaptación a las dinámicas cambiantes del mercado.

#decisiones
#asociados
#miembros
#CEEI
#CASTELLÓN

3.2 Dinamización territorial y sectorial

PROGRAMA

09:30 a 10:00. **Recepción y acreditación.**
10:00 a 10:15. **Acto inaugural a cargo de Nuria Montes de Diego, consellera de Innovación, Industria, Comercio y Turismo.**
10:15 a 11:15. **Mesa 1: Medios de comunicación. Cómo captar la atención de un medio.**

Análisis de estrategias para que emprendedores, startups y pymes de la Comunitat Valenciana puedan resaltar en los medios. Claves para llamar la atención periodística, desde historias de éxito local hasta innovación y contribuciones económicas.

Ponentes: **Estefanía Pastor** (redactora jefa de Ediciones Valencia Plaza), **Ángel Báez** (director de El Periódico Mediterráneo), **Javier Escudero** (redactor jefe de la revista Emprendedores), **David Vázquez** (colaborador en Business Insider), **y Beatriz Aznar** (redactora jefa de Ecosistema Startup en Disruptores-El Español).

3.2 Dinamización territorial y sectorial

11:15 a 11:40. **Café Networking.**
11:45 a 12:30. **Mesa 2: Nuevos canales de comunicación que interesan a mi empresa.**

Análisis de la inversión y la estrategia en plataformas como Influencers, TikTok, YouTube, IA y Chat GPT. Identificación del público objetivo y empresas destacadas por su presencia activa en estos canales. Estrategias efectivas para aprovechar al máximo estas herramientas de comunicación.

Ponentes: **Raúl Soriano Benajes** (CEO y cofundador de HackIA), **Luis Soldevila Matías** (CEO Brandmanic), **Sergio Bartoll Mon** (CEO y fundador de Con acento), **Jorge García Guerrero y Alexis Martínez** (cofundadores de Jajajers).

12:30 a 13:15. **Mesa 3: Mi capital humano, mi mejor prescriptor.**

La importancia de la comunicación interna, el cambio de mentalidad, la flexibilidad laboral, la felicidad en el trabajo, la retención de talento, la deslocalización y otros temas esenciales en un debate enriquecedor.

Ponentes: **Fernando Castellote** (HR senior partner y agile people & culture de Fresh People), **Benjamín Garcés Saura** (CEO de Easygoband) y **Patricia Romero** (employer branding e internal comms de Sesame Labs).

3.2 Dinamización territorial y sectorial

13:15 a 14:00. **Mesa 4: Comunica con propósito.**

Empresas que se identifican inequívocamente con sus valores, integran sus señas de identidad en la cultura corporativa y las reflejan de manera coherente en toda su comunicación.

Ponentes: **Olga Jornet** (consultora de negocio y responsable de comunicación de 3dids.com), **Nuria Luna** (CEO de Pinturas Blatem) **y Alba Soler** (directora de Marketing y Comunicación en Iberian Premium Fruits).

14:00 a 14:30. **Networking y brunch.**

Modera: **Silvia Jato** (presentadora de televisión, economista y directora de Relaciones Institucionales en la Fundación Alcohol y Sociedad).

Inscritos: 239

3.2

Focus Pyme y Emprendimiento territoriales y sectoriales

“Mundo rural vivo y sostenible” (zona sur)

Este foro celebrado en el Salón Cultural de Castellnovo en julio de 2023 analizó la idoneidad y la necesidad de las colaboraciones estratégicas en entornos rurales, donde la sinergia entre empresas es clave para el éxito. Expertos y empresarios compartieron sus experiencias y casos de éxito en los que la creatividad y la innovación han generado nuevas oportunidades económicas y empleo, y han atraído el talento. Además, la sesión sirvió para reflexionar sobre la sostenibilidad como fuerza impulsora que abre oportunidades de innovación en armonía con el entorno.

PROGRAMA

9:00. **Inauguración** a cargo de la concejala de Desarrollo Rural del Ayuntamiento de Castellnovo, **Eva Aparicio.**

9:15. **Dinamización para sinergias entre agentes del territorio.**

En las colaboraciones y sinergias entre empresas, los agentes dedicados al fomento del emprendimiento y el desarrollo rural juegan un papel esencial. Estas dinámicas grupales persiguen dos objetivos principales: facilitar el conocimiento y la comunicación interpersonal entre los diferentes agentes del ecosistema emprendedor y generar un espacio de reflexión para explorar y elaborar un posible modelo de trabajo en red.

Modera: **Clara Aura Esteve** (consultora homologada para empresas Economía del Bien Común, facilitadora de municipios EBC y miembro de la Asociación Valenciana de la EBC).

11:30. **Café networking.**

12:00. Mesa redonda: **Innovación y Tradición en el mundo rural: empresas que rompen barreras.**

Empresas que rompen barreras al fusionar de forma creativa las raíces culturales con enfoques innovadores, produciendo un impacto positivo en el territorio. Buenos ejemplos de cómo mantener y potenciar la riqueza de las tradiciones e impulsar a la vez el desarrollo económico y la sostenibilidad.

Modera: **Francisco Ronda** (secretario General de FECAP).

Participan: **Jorge Bonet** (director en Runakai), **Rafa Arnau**, (director técnico en Chegrana) y **Gabrielle Carvin** (presidenta de la Cooperativa La Somniada).

3.2

Focus Pyme y Emprendimiento territoriales y sectoriales

“Mundo rural vivo y sostenible” (zona sur)

12:45. Mesa redonda: **Experiencias de éxito en el entorno rural: sinergias y colaboraciones innovadoras.**

Experiencias exitosas en el entorno rural que han surgido gracias a las sinergias, colaboraciones y emprendimientos colaborativos. Espacio de aprendizaje y reflexión para analizar cómo se han superado desafíos, se han identificado oportunidades y se han creado soluciones innovadoras a través de la colaboración entre diferentes actores.

Modera: **Alejandra L. Gimeno** (técnica Desarrollo Empresarial en la Diputación de Castellón).

Participan: **Daniel Hortigüela** (director de tecnología), **Eli Julio** (socia cooperativa de La Surera) y **Noelia Bailera** (docente del certificado de profesionalidad de Gestión Ambiental para la Diputación de Castellón).

13:30. **Cierre de jornada.**

Iniciativa de CEEI Castellón, financiada por la Generalitat Valenciana, a través del IVACE+i.

Inscritos: 62.

3.2

Focus Pyme y Emprendimiento territoriales y sectoriales

“Emprender con apoyo: el camino hacia el éxito empresarial” (zona centro)

Este Focus Pyme territorial se celebró en Vall d’Alba el 29 de septiembre de 2023. El centro Cedes del municipio acogió una jornada centrada en el emprendimiento como motor de la economía actual. El papel de los emprendedores y las empresas emergentes es crucial en la generación de empleo, el impulso a la innovación y al crecimiento económico. Sin embargo, iniciar y hacer crecer un negocio no es una tarea fácil. Se requiere una combinación de visión, esfuerzo, recursos y apoyo adecuado para tener éxito en el mundo empresarial, y desde este enfoque se organizó la jornada para agentes del ecosistema.

PROGRAMA

9:30. **Bienvenida y acreditaciones.**

9:45. **Inauguración.**

10:00. **Ventana al talento empresarial local.**

Emprendedores de la provincia que han sido respaldados por programas de emprendimiento comparten sus historias y logros.

Intervienen: **Miguel Castillo** (Bici rural), **Robert Esteve** (Direnergy), **María Moreno** (ëter), **Lucía Capdevila** (Serreta Group) y **Rupert Aubrey Herington** (Significant English).

11:00. **Café Networking.**

11:30. **Programas y subvenciones para emprendedores y empresas.**

3.2

Focus Pyme y Emprendimiento territoriales y sectoriales

“Emprender con apoyo: el camino hacia el éxito empresarial” (zona centro)

Sesión informativa a cargo de **Elena Esteve**, técnica de Creación de Empresas de los centros Centros de Dinamización Económica y Social de la Diputación de Castellón.

12:15. **Experiencias exitosas: empresas y subvenciones.**

En esta mesa redonda, empresas que han recibido subvenciones comparten sus experiencias junto a las entidades que las asistieron en el proceso, aportando información valiosa y ejemplos concretos.

Intervienen: **Ángela Pita** (técnica responsable de Fevecta Castellón), **Iñaki Vallejo** (Abanizados), **Sonia Gil** (técnica de Sostenibilidad Empresarial de los Centros de Dinamización Económica y Social de la Diputación de Castellón), **Eva Garcia** (Enginyeria de Forests), **Marta Urban** (gerente en Maestrat Plana Alta Leader 1420) y **Marta Gimeno Verdoy** (Camper Área de Vilafamés).

13:00. **Cierre de jornada.**

Inscritos: 44.

3.2

Focus Pyme y Emprendimiento territoriales y sectoriales

“Encuentro Rural-Litoral: fortaleciendo territorios para un futuro sostenible”

Este encuentro Focus se celebró el 4 de octubre de 2023 en Catí, con el objetivo de buscar sinergias entre el ámbito rural y el litoral de la provincia para trabajar por un desarrollo económico sostenible. La jornada sirvió como lugar de encuentro empresarial en el que propiciar alianzas entre ambos contextos socioeconómicos a través del diálogo y la cooperación, una conexión desde los ámbitos del desarrollo turístico sostenible, la gastronomía, el sector agroalimentario y la industria para aunar esfuerzos y recursos que fortalezcan el territorio.

PROGRAMA

9:45. **Inauguración.**

10.00. Ponencia de **Vicente Budí,** director del Institut Interuniversitari de Desenvolupament Local de la Comunitat Valenciana y profesor titular de la UJI.

10:30. **Mesa redonda experiencial sobre desarrollo turístico sostenible.**

Intervienen: **Joaquin Deusdad** (El Faixero, Cinctorres), **José Luis Soler** (director de Servitur de Els Ports) y **Sergi Monfort** (director del Albergue La Parreta).

Modera: **Óscar Tena**, vicepresidente de la Mancomunitat Els Ports.

11:15. **Café Networking.**

11:45. **Mesa redonda experiencia sobre realidad industrial y empresarial.**

Intervienen: **Victoriano Prim** (CEO de Grupo Industrial Alespri), **Balma Boix** (CEO de FRUSEMA), **Rafael Boria** (director comercial y de marketing en Agua de Benassal).

3.2

Focus Pyme y Emprendimiento territoriales y sectoriales

“Encuentro Rural-Litoral: fortaleciendo territorios para un futuro sostenible”

Modera: **Daniel Castillejo** (técnico del Centre de Desenvolupament Rural Alt Maestrat).

12:30: **Presentación de nuevos proyectos y mesa redonda experiencial sobre producto local y gastronomía.**

Intervienen: **Francisco Casañ** (técnico de cítricos de Benihort), **Joaquín Guillén** (agente digitalizador del Alt Maestrat y coordinador del marketplace Marketmaestrat) y **Pedro Escrich** (gerente en Lácteos Els Masets).

Modera: **Carla Centelles** (CEO de Terrenae).

13:15. **Cierre de jornada.**

Inscritos: 43.

3.2

Foros de emprendimiento con talento

“Todo sobre la nueva Ley de Startups”

La Ley de Fomento del Ecosistema de Empresas Emergentes (Ley de Startups) tiene como objetivo fomentar y promover el emprendimiento de base tecnológica en España. Con el objetivo de resolver todas las dudas y cuestiones que ha suscitado la nueva legislación, CEEI Castellón celebró un foro del 9 de febrero de 2023 en el que abordó las aplicaciones prácticas de la nueva Ley de Startups y analizó sus claves.

Jornada dirigida a: **startups, inversores, agentes del ecosistema startup e inversor, entidades y agentes del ecosistema emprendedor.**

Ponentes: **Patricia Navarro** (head of Tax Aktion Legal) y **Cristian Cañadas Gil** (partner-corporate and startup lawyer at Aktion Legal).

Inscritos: 49.

3.2

Foros de emprendimiento con talento

“Líneas de financiación pública para emprendedores”

Este foro de emprendimiento celebrado el 30 de marzo de 2023 en el Salón de Actos del CEEI Castellón se centró en la captación de ayudas. A modo de sesión informativa, el evento contó con la colaboración de las principales entidades de financiación pública nacionales con el objetivo de facilitar conocimiento y herramientas a emprendedores y empresas de la provincia.

PROGRAMA

09:30. Presentación de la jornada, a cargo de **Julia Company,** directora general de IVACE, y **Justo Vellón,** director de CEEI Castellón.

09:40. **Instrumentos y líneas de financiación del Institu Valencià de Finances (IVF).**

Ponente: **Inmaculada Bea** (responsable del departamento de Originaciones del IVF).

10:00. **Financiación de la I+ D +i: novedades en las ayudas del CDTI.**

Ponente: **Mª José Tomás** (Promoción Institucional y Cooperación Territorial).

10:25. **Enisa con el Emprendimiento innovador.**

Ponente: **Antoni Rondan Justribó** (división de Comunicación y Promoción en Enisa).

10:50. **Plan de I + D + i empresarial del IVACE e impulso de la innovación abierta entre pymes industriales y startups.**

Ponente: **Javier Mínguez Pontones** (Área de Empresas y Asociaciones de IVACE Innovación).

11:15. **Ruegos y preguntas.**

11:30. **Café Networking.**

11:30. **Cita individual con CDTI, Enisa, IVACE e IVF. Los asistentes pueden solicitar cita para aclarar dudas sobre las ayudas.**

Inscritos: 48.

3.2

Foros de emprendimiento con talento

“AI connect 360º: potenciando con ChatGPT, explorando Ética y Legalidad”

CEEI Castellón acogió el 8 de septiembre de 2023 un foro de emprendimiento sobre inteligencia artificial con el objetivo de facilitar las habilidades necesarias para sacar el máximo provecho a ChatGPT, una herramienta que ha ganado una amplia notoriedad por su alta capacidad de procesamiento. La sesión abordó el funcionamiento, las capacidad y la aplicabilidad de ChatGPT a la hora de optimizar procesos y toma de decisiones, y potenciar la productividad y la competitividad de las organizaciones. Además, el foro sirvió para reflexionar sobre los límites legales y éticos de la inteligencia artificial, y puso el foco en la importancia de la educación en las aulas para preparar a las futuras generaciones en la utilización de la IA.

PROGRAMA

9.45. **Inauguración.**

10.00. **Masterclass “360º ChatGPT”, a cargo de Raúl Soriano, CEO en NextAI.**

10.45. **Mesa redonda “Debate IA: Ética, Legalidad y Éxito Empresarial”**

Intervienen: **Sergio Aguado** (socio Fundador y CIO de Cuatroochenta), **Marta Senent** (COO en NextAI), **Cristian Cañadas** (partner - Corporate & Startup Lawyer at Aktion Legal) y **Ana Cidad** (directora gerente de la Fundación valgrAI).

Modera: **Nerea Carceller** (CEO en lapizarrablanca).

Inscritos: 75.

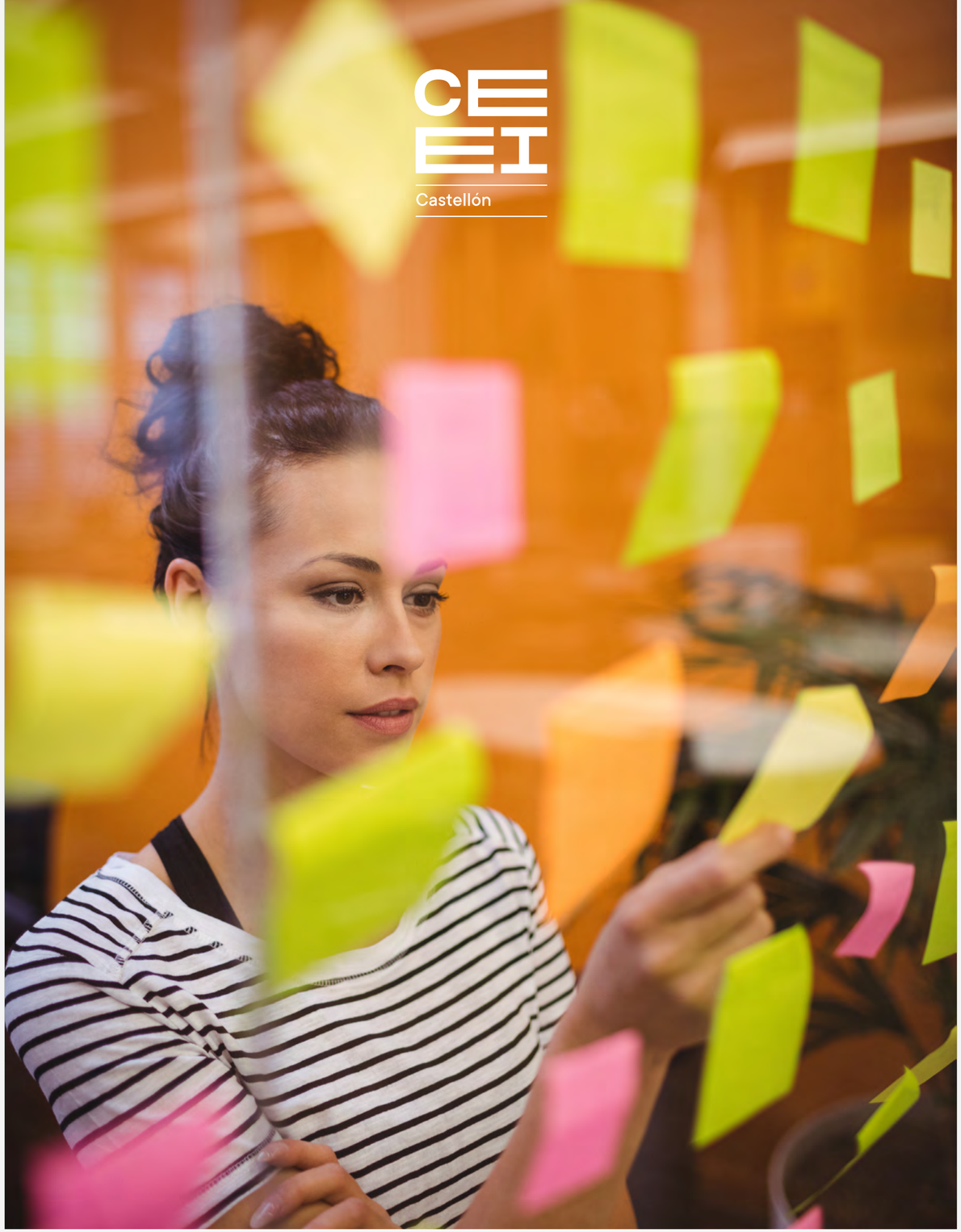

3.2.1

Move Up!

Emprende con éxito

El CEEI Castellón completó con éxito la octava edición de Move Up!, un programa de apoyo al emprendimiento cofinanciado por la Diputación de Castellón, que se ha convertido en todo un referente del ecosistema emprendedor de la provincia.

La edición de 2023 contó con la participación de un total de 25 proyectos, de los cuales 17 fueron liderados por mujeres. El programa atrajo talento de sectores tan diversos como la moda sostenible, el emprendimiento en entornos rurales o la producción de cerveza ecológica, entre otros.

Durante las tres fases de Move Up! – Awake!, Connect! Y Fly&Move Up!- los participantes pudieron adquirir conocimientos y habilidades para desarrollar sus ideas de negocio a través de múltiples sesiones de formación, asesoramiento, tutorización y mentoring.

La edición concluyó con la entrega de premios en la Diputación Provincial a los mejores proyectos. Así, el primer premio recayó en Bepompo, impulsado por **Beatriz Marín Piñero**; el segundo, en Éter, de **María Moreno Díaz**; y el tercer galardón fue para los proyectos La Somniada y Teen Soul, de **Javier Puig Ochoa** y **Lucía Simón Sancho**, respectivamente. Los ganadores procedían de las localidades castellonenses de Torás, Benicàssim, Soneja y Castelló.

Move Up!, como cada año, contó también con una importante nómina de patrocinadores que aportan su granito de arena al impulso del emprendimiento en la provincia a través de este veterano programa. En 2023 las empresas patrocinadoras fueron compañías de renombre y referentes en sus respectivos sectores, como Simetría Grupo, Cuatroochenta, Nayar Systems y Pixelcom.

3.2.1

Move Up!

Emprende con éxito

Premiados de la VIII edición de Move Up!

Primer premio (3.000 euros): Beatriz Marín Piñero, de Bepompo.
Segundo premio (2.000 euros): María Moreno Díaz, de Éter.
Tercer premio (1.000 euros): Javier Puig Ochoa, de La Somniada, y Lucía Simón Sancho, de Teen Soul.

Patrocinadores:

Simetría
480
NAYAR SYSTEMS
pixelcom

Move Up!, en cifras

En total, 'Move Up!' ha apoyado a 196 emprendedores -101 mujeres y 95 hombres- para poner en marcha sus ideas de negocios y empresas a lo largo de todo el territorio provincial, generando empleo y riqueza y dinamizando un total de 49 municipios. Este programa facilita a emprendedores y empresarios una nueva fórmula de aprendizaje para desarrollar sus habilidades y buscar alternativas para sacar adelante sus negocios. Con Move Up!, los participantes tienen acceso a una amplia gama de recursos y servicios que les ayudan a impulsar el crecimiento y la rentabilidad de sus proyectos y empresas, desde la formación en las diferentes áreas de la empresa, hasta el asesoramiento estratégico y financiero.

3.2.2 Llamp AMES

Acompañamiento y mentorización para el emprendimiento sostenible

Llamp AMES es un programa de la Dirección General de Emprendimiento y Cooperativismo de la Generalitat Valenciana que, a través de los CEEI's de la Comunitat Valenciana, ofrece un servicio de acompañamiento y mentorización para el emprendimiento sostenible. El programa dispone de servicio gratuito de mentorización avanzada para desarrollar un negocio con mayores garantías de éxito. Además, los participantes reciben formación especializada en diferentes áreas empresariales e información de las ayudas y subvenciones que mejor encajen con las necesidades específicas de su proyecto o empresa.

Llamp AMES está dirigido a personas emprendedoras con una idea de negocio desarrollada, pero sin necesidad de haber diseñado el modelo de negocio; empresas de reciente creación con menos de 3 años de actividad, que necesiten afianzar su negocio y establecer las bases y la estrategia de crecimiento; y personas emprendedoras y empresas que quieran desarrollar su iniciativa y orientarla a dar solución a los Objetivos de Desarrollos Sostenible, generando así un impacto social positivo.

En 2023 CEEI Castellón desarrolló la tercera edición del programa Llamp AMES con la participación de los 15 emprendedores y startups seleccionados.

Entre los proyectos empresariales que se seleccionaron se encuentran una marca de moda ética, que sigue la filosofía del slow fashion y aspira a que su proceso de producción sea de km 0 de la Comunitat Valenciana; una joyería artesanal, ética y sostenible; o unos productores de sábanas de fibra de bambú sostenibles.

En el sector del turismo se encuentran un proyecto para autocaravana o furgoneta camper en Torreblanca, una empresa que impulsa training camps de triatlón, una consultoría especializada en la implantación de un modelo sostenible de desarrollo urbanístico en zonas rurales o la creación de un centro de interpretación de ganadería ecológica en Villamalur.

3.2.2 Llamp AMES

Acompañamiento y mentorización para el emprendimiento sostenible

Además, el programa contó también con un buscador de alquiler para trabajadores híbridos, que combinan el teletrabajo con el trabajo presencial; una plataforma digital en la que la comunidad LGBTQ+ puede entrenar su bienestar; y una empresa de estrategia tecnológica extensible para evitar ciberataques.

Llamp AMES también trabajó con proyectos de organización de eventos deportivos, guías sobre bienestar, una plataforma de formaciones, mentoría y coaching de soft skills, inteligencia emocional y mindfulnes, así como una empresa de automatización industrial.

En las ediciones anteriores de este programa de mentorización gratuita, celebradas en 2021 y 2022, participaron un total de 31 proyectos en la provincia de Castellón.

3.2.3

Llamp 3i

Objetivos de Desarrollo Sostenible (ODS)

Llamp 3i es un programa de aceleración dirigido a apoyar, orientar y potenciar a las empresas en la consecución del triple impacto innovador, en sus vertientes social, medioambiental y económica sostenibles, y alinearlas con los Objetivos de Desarrollo Sostenible (ODS). Este servicio está subvencionado por la Dirección General de Emprendimiento y Cooperativismo de la Generalitat Valenciana, de la Conselleria de Economía Sostenible, Sectores Productivos, Comercio y Trabajo, enmarcado en el programa Llamp CV.

En la edición de 2023 3i se repartieron un total de **55.000 euros** en premios en cuatro categorías diferentes: Triple Impacto Innovador, Impacto Medioambiental, Impacto Social y Liderazgo Femenino. Fueron 10 los galardonados de un total de **24 finalistas extraídos de 89 candidaturas** en toda la Comunitat Valenciana, 5 de las cuales fueron mentorizadas por CEEI Castellón.

3.2.3

Llamp 3i

Objetivos de Desarrollo Sostenible (ODS)

Empresas mentorizadas por CEEI Castellón

Nómada Kids, de **María Ríos**: tienda online de productos de crianza y juguetes didácticos que se caracterizan por estar hechos de materiales sostenibles. Así, el 95% de los productos están fabricados con madera FSC, corcho o bioplástico.

ESVEVA Esponjas Vegetales Valencianas, de **Marcos Gijón**: tiene como objetivo la producción, distribución y venta de diferentes productos hechos con fibras vegetales orientados a la higiene personal y la limpieza doméstica que son biodegradables e integrados en el medio ambiente. Entre ellos destacan esponjas, manoplas o estropajos.

Accésit Inclusivo, de **Rafael Amorós**: desarrolla servicios para páginas web con el objetivo de facilitar la navegación a personas con discapacidad, desde ciegos totales, a personas sin extremidades superiores, personas que solo puedan emitir sonidos guturales o tetrapléjicos.

SensumVita, de **Miriam Castillo** y **Fátima Delmas**: un proyecto enfocado en el acompañamiento de personas con sufrimiento psíquico para la recuperación de su plan de vida y reinserción sociolaboral.

Bálsamo Costazar, de **Belén Monerris** y **Louis-Olivier Sarrazin**: innovan a través de la tradición, transformando una fórmula magistral de Castellón de toda la vida en una marca mediterránea de actualidad y con valores orientados a mejorar el mundo que heredarán los bebés.

Empresas ganadoras de Llamp 3i en 2023

Categoría 'Triple Impacto Innovador': Revolución Sostenible (primer premio), Quimsil Siliconas (segundo premio) y The Clevergy Solution (tercer premio).

Categoría 'Impacto Medioambiental': PERSEO Biotechnology (primer premio), Fitplanet Brand (segundo premio) y Atriamove (tercer premio).

Categoría 'Impacto Social': Accesit Inclusivo (primer premio), Bumerania (segundo premio) y Marine Sytems And Robotics (tercer premio).

Categoría 'Liderazgo Femenino': Zaperoco Cooperativa (único premio).

#TECNOLOGÍAS

Últimas tecnologías a tu servicio

Mantenerse al día con las últimas tecnologías y tendencias del sector, como la inteligencia artificial, el Internet de las Cosas (IoT) y la blockchain. Proporcionar a las empresas acceso a tecnologías avanzadas y capacitaciones que les permitan implementar estas herramientas en sus modelos de negocio para ganar competitividad.

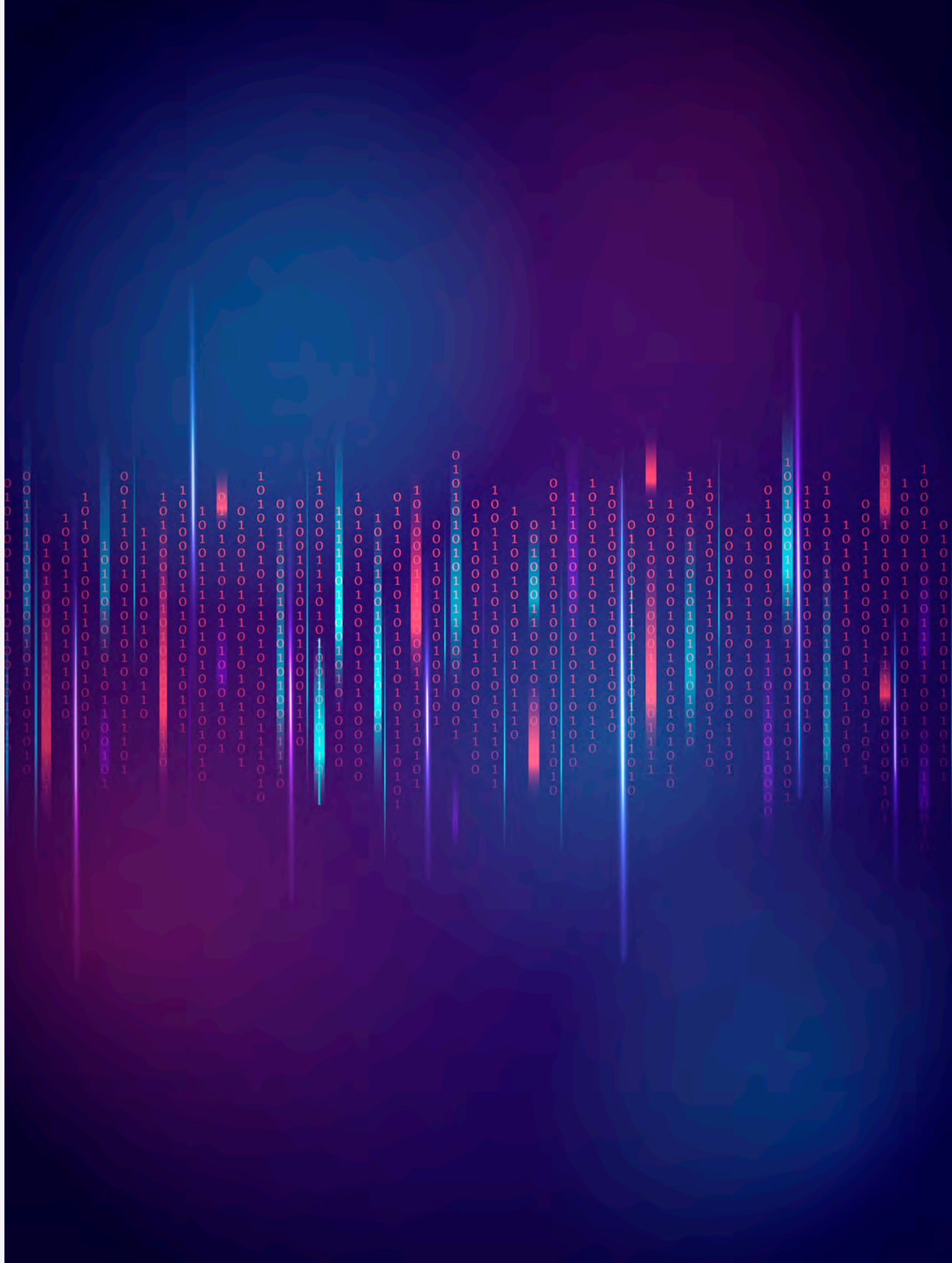

CEEI Castellón

4.0 Alto valor añadido

En CEEI Castellón tenemos claro que las acciones y servicios de alto valor añadido son clave para el crecimiento empresarial. Más allá de las actividades habituales, buscamos brindar herramientas y oportunidades diferenciadoras para las empresas. Por ello, en nuestra cartera de servicios, tenemos en cuenta la personalización y la especialización del asesoramiento y las soluciones innovadoras, incorporando a nuestros equipos y programas las últimas tendencias que ayuden a mejorar los procesos dirigidos a la consolidación y el crecimiento de las empresas.

#innovación
#emprendimiento
#creación
#crecimiento
#aceleración
#incubación
#financiación
#acompañamiento

4.1 Intermediación financiera con el IVF

CEEI Castellón opera también como intermediario financiero del Instituto Valenciano de Finanzas (IVF), lo que acredita al centro para obtener préstamos participativos con inversores privados de IVF para startups y convierte al CEEI en uno de los ocho intermediarios que existen en la Comunitat Valenciana, en virtud del acuerdo firmado en 2018. De esta manera, los proyectos invertidos por inversores privados o pertenecientes al Club de Inversión de CEEI Castellón que cumplen una serie de requisitos de innovación pueden solicitar financiación adicional al IVF en condiciones muy competitivas, sin más garantías ni avales. En 2023 hemos trabajado como intermediarios del IVF con varias empresas: Viviendea (Eelale Soluciones Integrales SL), Tu Arrocero (Tu Arrocero Delivery SL) y Electric Urban Green. La cuantía total aprobada en préstamos participativos ascendió a 899.450 euros correspondientes a solicitudes de 2022 y 2023.

CEEI Castellón

4.2 Órbita

ÓRBITA
PROGRAMA DE **ACELERACIÓN** DE EMPRESAS

El programa Órbita, que en 2023 llegó a su sexta edición, es la aceleradora de empresas impulsada por el CEEI Castellón y la Diputación Provincial. Su impacto en el ámbito de las startups ha sido tal, que fue reconocida como mejor aceleradora de España por el ranking Funcas 2022/2023. Los altos estándares aplicados en la calidad del programa y en la selección de los proyectos participantes ha situado a Órbita como referente entre las aceleradoras de todo el país, consiguiendo año tras año distintos reconocimientos y posiciones dentro del ranking más prestigioso del sector. Este programa de aceleración empresarial busca seleccionar proyectos destacados y acometer con ellos un proceso de crecimiento escalable y sostenible garantizándoles el acceso a financiación privada. Pueden participar startups, emprendedores y empresas de menos de cinco años de actividad, que cuenten con un planteamiento claro de negocio y con un alto potencial de crecimiento. Durante el programa de trabajo conjunto, prospección y análisis profundo realizado por consultores, mentores, expertos, advisors y Business Angels, de las 10 empresas aceleradas se seleccionan las 5 que destacan por su robustez y potencial de crecimiento. Aquellas que están en condiciones de dar un salto cualitativo en sus mercados de actuación son las ganadoras de los Premios Órbita que culminan cada edición.

#innovación
#emprendimiento
#creación
#crecimiento
#aceleración
#incubación
#financiación
#acompañamiento

4.2 Órbita

ÓRBITA
PROGRAMA DE **ACELERACIÓN** DE EMPRESAS

Empresas aceleradas en 2023

Oratrex, liderada por José Blasco, es una herramienta para promotores de eventos en vivo: evita entradas falsas y garantiza la privacidad de los fans.

Kiota, de Raúl Estrada, es un SaaS inteligente para inversores en startups en etapas iniciales.

Inversiva, por Juan Luís Cruz, gestiona la inversión en inmuebles al alcance de todo el mundo.

Bytehide, liderada por Juan España, es una plataforma de ciberseguridad ideada para que las pymes puedan acceder a estos servicios.

AirBiometrics, con Quique Vicedo a la cabeza, es un dispositivo tecnológico para el muestreo no invasivo de enfermedades inflamatorias.

Ozeanic, de José Ramón Campos, desarrolla dispositivos tecnológicos para la potabilización del agua y aire mediante ozono.

Fitplanet, liderada por Paula Cerrada, fabrica y comercializa ropa deportiva realizada con plásticos reciclados.

Kuarere, dirigida por Belén Sola, es una plataforma de alquiler de espacios por horas para rodajes y eventos.

Gaia Charge, liderada por Wojtek Siudzinski, es una red de recarga de vehículos eléctricos de nueva generación.

Belong, de Alberto Fabra, es una oficina virtual que mejora el entorno de teletrabajo.

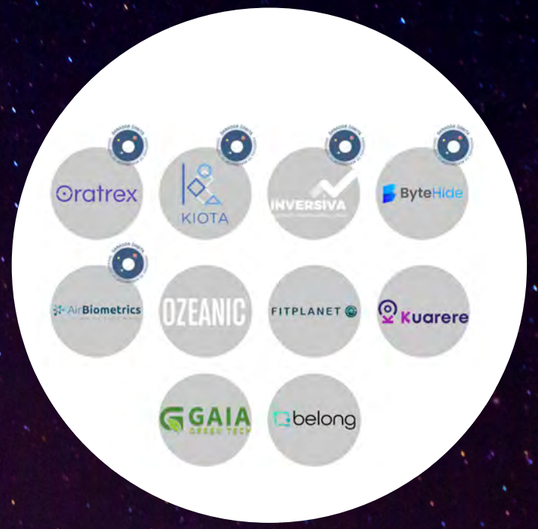

ÓRBITA
PROGRAMA DE **ACELERACIÓN** DE EMPRESAS

Nuevos mentores en 2023

La nómina de mentores de Órbita crece año tras año y se nutre de los mejores profesionales en cada ámbito de actuación. En la edición de 2023, se sumaron a la comunidad Órbita los siguientes mentores: Kara Booker (Google Product & Program Manager), Cris Villar (Cofundador Lanbot), Ale Aznar (B2B Business Development), Pablo Álvarez (Partner Genuinto), Jacobo Sanmartin (B2B Sales Expert), Fran Piera (General Partner Successful SPV), Silvia Baró (Venture Capital Manager), Edgar Vicente (Co-fundador Enzo Ventures) y Carmen Carpintero (Business Angel).

Novedades de la sexta edición

En 2023, Órbita ha contado con algunas novedades significativas en sus procesos y eventos. Por un lado, por primera vez; se ha implementado el programa Buddy, un programa de seguimiento continuado a la satisfacción de las startups participantes, mediante llamadas y cuestionarios quincenales. Además, se han llevado a cabo acciones de promoción individual de las startups: por ejemplo, en Castellón Invest, el encuentro entre startups e inversores enmarcado en Órbita, las botellas de agua que se utilizaron era de la acelerada Ozeanic; y con Fitplanet coorganizamos una recogida de plásticos en la playa de Torre Bellver (Orpesa), junto con la fundación Azul Marino.

Por otra parte, celebramos el primer think-tank y networking del programa con los agentes más relevantes de la provincia y las startups participantes de la edición, reuniendo a 35 personas para la creación de ideas en producto, marketing e inversión.
También organizamos una visita a las instalaciones de Arkadia, participante del programa Órbita en 2021 y startup invertida por nuestro club de inversión, y hemos realizado reuniones one to one de startups con Gonzalo Tradacete, CFO de Faraday Ventures.

4.2 Órbita

ÓRBITA
PROGRAMA DE **ACELERACIÓN** DE EMPRESAS

Castellón Invest

En el marco del programa Órbita, CEEI Castellón celebró la tercera edición de Castellón Invest, el encuentro de inversión de referencia en la provincia. Villa Elisa, en Benicàssim, fue el escenario elegido para la ocasión, que reunió inversores y startups en un ambiente cercano y de confianza. Tras los discursos de las autoridades, tuvieron lugar las dos mesas redondas moderadas por Paloma Más, periodista e inversora, que contaron con la participación de Jesús Alonso Gallo, inversor en serie; Silvia Baró, analista de inversiones; Edgar Vicente, cofundador de Enzo Ventures; y Carmen Carpintero, mentora e inversora en startups.

En el marco del programa Órbita, CEEI Castellón celebró la tercera edición de Castellón Invest, el encuentro de inversión de referencia en la provincia. Villa Elisa, en Benicàssim, fue el escenario elegido para la ocasión, que reunió inversores y startups en un ambiente cercano y de confianza. Tras los discursos de las autoridades, tuvieron lugar las dos mesas redondas moderadas por Paloma Más, periodista e inversora, que contaron con la participación de Jesús Alonso Gallo, inversor en serie; Silvia Baró, analista de inversiones; Edgar Vicente, cofundador de Enzo Ventures; y Carmen Carpintero, mentora e inversora en startups.

ÓRBITA
PROGRAMA DE **ACELERACIÓN** DE EMPRESAS

Deceleradora

En esta edición las startups realizaron su pitch, como viene siendo habitual en el programa Órbita, ante un público experto que les dio feedback para perfeccionar la presentación de sus proyectos. Posteriormente realizamos un scape room por la ciudad de Castellón y una comida entre startups y agentes de apoyo al ecosistema para fomentar el networking y las oportunidades de inversión.

Empresas premiadas

Como en cada edición, Órbita culminó con la entrega de premios a las cinco mejores startups del programa. Los premios, dotados con un total de 100.000 euros equity free, aportados íntegramente por la Diputación Provincial (20.000 euros a cada galardonada) fueron para las siguientes empresas:

Kiota, fundada por Raúl y Cristian Estrada, con María Rosado en el equipo.

Oratrex, fundada por José Blasco y Patricia Paños.

Bytehide, fundada por Juan España y Lorena Ionescu.

Airbiometrics, fundada por Quique Vicedo, Daniel Sardina, Fernando Dolz y Dulce Macías.

Inversiva, fundada por Juan Luis Cruz y David García.

4.2 Órbita

ÓRBITA
PROGRAMA DE **ACELERACIÓN** DE EMPRESAS

KPIs Órbita 2023

Las startups de la sexta edición alcanzaron una cifra de negocio de **3,5 millones de euros** en 2023, empresas en las que en dicho año **trabajaban 61 personas** en total en puestos de calidad. Entre estas 10 empresa han recibido un total de **2,1 millones de euros** en inversión privada y financiación pública.

Datos agregados de las 6 ediciones

Más de 500 candidaturas.

60 empresas aceleradas.

Diversidad de verticales con una clara tendencia a trabajar con startups de impacto.

30 empresas ganadoras.

92 por ciento de tasa de supervivencia de nuestras startups.

Cifra de negocio: 35,7 millones de euros acumulados en las seis ediciones.

33,4 millones de euros de inversión total recibida por las startups de las seis ediciones.

690.000 euros de inversión inyectada por nuestro Club de Inversión Órbita.

600.000 euros en premios Órbita equity free.

Casos de éxito

Entre los casos de éxito de empresas aceleradas por el CEEI en el marco del programa Órbita, se encuentran **Guruwalk, ForVenues, Next Electric Motors, Neocheck, Internxt, Clotsy, Inversiva y CoCircular.** En cuanto a los sectores empresariales que han conseguido un fuerte impulso en la provincia de Castellón en la aceleradora de referencia, destacan el legaltech, el foodtech, la sostenibilidad y economía circular, los videojuegos, la biotech y la salud, el turismo, la Inteligencia Artificial, la ciberseguridad, el ámbito aerospacial o la industria 4.0.

4.3 SOMA Tech Hub

Comunidad tecnológica de Castellón

SOMA Tech Hub es la comunidad tecnológica de Castellón, establecida en 2017 por CEEI Castellón, que reúne a diversos actores del ecosistema innovador de la provincia, incluyendo empresas tradicionales, startups, emprendedores, estudiantes y profesionales. Su misión es mejorar la competitividad empresarial y generar oportunidades a través de la colaboración y la digitalización. El hub busca impulsar el sector tecnológico como motor de cambio para que los negocios sean más innovadores y competitivos, contribuyendo al desarrollo socioeconómico de Castellón. Además, sus objetivos están alineados con el Informe RIS3 de la Comunitat Valenciana, que destaca la importancia del sector TIC para el crecimiento económico regional, enfocándose en identificar ventajas competitivas y mejorar la conexión entre capacidades científicas, técnicas y productivas.

En 2023 se actualizó la plataforma con la publicación de los retos del programa CV Innova, a través de la cual las empresas solucionadoras podían aplicar y presentar sus candidaturas a este programa de innovación abierta.

#innovación
#emprendimiento
#creación
#crecimiento
#aceleración
#incubación
#financiación
#acompañamiento

4.4 SOMMOS_connecta

Plataforma de cooperación empresarial

SOMMOS_connecta es la primera plataforma de cooperación empresarial creada y pensada exclusivamente para las empresas y startups de la Comunitat Valenciana que quieran hacer crecer sus modelos de negocio a través de la innovación abierta. Se trata de una gran oportunidad para aquellas startups y empresas que estén dispuestas a cooperar y dinamizar el mapa innovador de la Comunitat Valenciana.

No es solo una plataforma, es todo un ecosistema donde participan de manera proactiva empresas y startups, generando binomios colaborativos que aceleran el crecimiento de sus negocios.
SOMMOS_connecta es una iniciativa creada por los Centros Europeos de Empresas e Innovación de la Comunitat Valenciana y financiada por el Instituto Valenciano de Competitividad Empresarial.

CEEI Castellón

4.4.1 Mapa de Cooperación e Innovación de la Comunitat Valenciana

El Mapa de Cooperación e Innovación de la Comunitat Valenciana es una plataforma que, de manera ágil, permite filtrar, identificar, y geolocalizar de categorizadamente posibles empresas partners y colaboradoras en varios ámbitos de innovación y en diferentes sectores de actividad, dentro del territorio autonómico.

En este contexto el mapa arrancó con las categorías de empresas innovadoras y tractoras, a las que se añadió en 2022 otro grupo de empresas cooperadoras. Con respecto a las primeras, se consideran innovadoras aquellas empresas que han recibido financiación, en los últimos 5 años, en el marco de alguna convocatoria de apoyo a la I+D+i, o de cooperación. Se tiene en cuenta también si cuentan con el Sello Pyme Innovadora del Ministerio de Ciencia e Innovación o el sello EIBTs de ANCES.

En cuanto a las tractoras, se entiende que son todas aquellas grandes empresas que fomentan el crecimiento y desarrollo económico, por lo que se han identificado a partir de determinados indicadores, correspondientes a los 3 últimos ejercicios disponibles, de dimensión o tamaño tales como su empleo, facturación y activo.

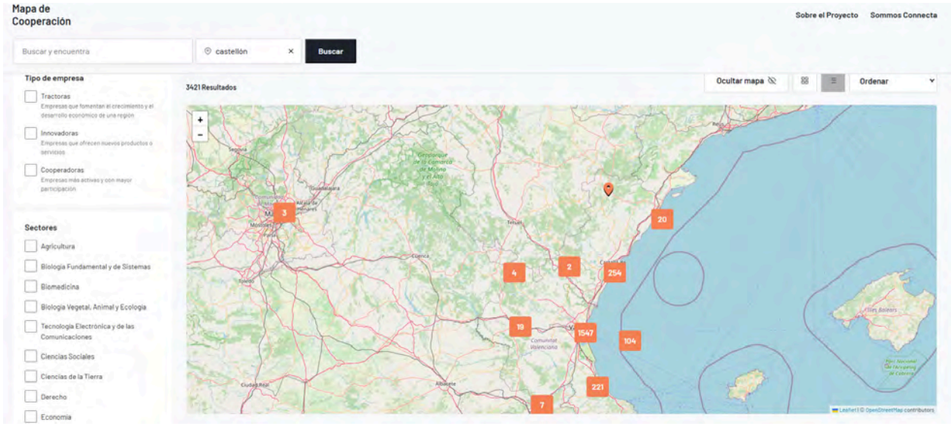

Durante 2023 se ha trabajado en la actualización de las empresas tractoras, innovadoras y cooperadoras en conformidad con los criterios establecidos. Por un lado, se han identificado nuevas empresas tractoras, que, gracias a su óptima evolución, cumplen por primera vez con los criterios y se incorporan al mapa. En esta línea, tras revisar los datos de las empresas de Castellón publicadas en SABI y analizar en cada caso los requisitos de clasificación específicos, se extrae la siguiente información en cuanto a modificaciones de entidades a mostrar en el Mapa de Cooperación: **se mantienen un total de 50 empresas, y se incluyen 17 empresas, que hasta entonces no formaban parte de él.**

4.4.1 Mapa de Cooperación e Innovación de la Comunitat Valenciana

Por otro lado, al directorio de innovadoras de la provincia de Castellón en el mapa también **se le suma la cifra de 18 empresas innovadoras.** De ellas, 7 ya estaban dadas de alta en Emprenemjunts, de las cuales 3 también formaban parte del Mapa de Cooperación en la categoría de cooperadoras.

Finalmente, durante 2023 **se incorporaron 30 empresas colaboradoras.** Estas empresas han participado en algún programa de colaboración en el marco de SOMMOS-connecta, como, por ejemplo, empresas del programa de innovación abierta CV Innova. Además, incluimos en esta categoría las empresas que hemos entrevistado y detectamos su afán de colaboración.

En el conjunto de la Comunitat Valenciana, **son 3.191 las empresas integradas** en el Mapa de Cooperación e Innovación.

Mejoras web

Se ha llevado a cabo una significativa actualización en el mapa de cooperación, implementando mejoras sustanciales en la Experiencia de Usuario (UX), usabilidad, estructura y diseño web. Este proceso fue guiado por un análisis detallado de las necesidades, preferencias y comportamientos de los usuarios, con el objetivo de optimizar su interacción con la plataforma.

4.4.2 Dinamización de SOMMOS_connecta

Este proyecto se despliega tanto en el ámbito online como offline. La plataforma SOMMOS_connecta actúa como un facilitador que identifica empresas comprometidas con la colaboración y las caracteriza de manera que permita una conexión eficiente. En ella, se abordan tanto las necesidades y los retos del sector, como del modelo de negocio, fomentando la búsqueda conjunta de soluciones innovadoras. Reconociendo que un entorno de colaboración efectivo requiere la participación proactiva de las empresas, la Red CEEI de la Comunitat Valenciana desempeña un papel clave. Su experiencia en entornos de innovación colaborativa y la coordinación de ecosistemas garantiza el desarrollo del proyecto.

Las acciones de dinamización realizadas durante 2023 recogen la organización de sesiones divulgativas, programas de Innovación Abierta como CV Innova, y sesiones de trabajo entre empresas, entre otras. Estas acciones tienen como objetivo democratizar la práctica de la colaboración empresarial y la innovación abierta en el tejido pyme. El éxito del proyecto se ve respaldado por un plan de comunicación integral ejecutado con éxito y el rediseño e implementación de nuevas funcionalidades a la plataforma.

CEEI Castellón ha ejecutado las actividades planificadas con éxito, cumpliendo los objetivos de difundir y consolidar la presencia de SOMMOS_connecta en el ecosistema empresarial. Según lo previsto, ha desarrollado un plan de comunicación integral para presentar la plataforma de manera cohesiva y atractiva elaborado entre los tres CEEIs de la Comunitat Valenciana.

Acciones de dinamización

3 reuniones con agentes del ecosistema
CEEI Castellón organizó desayunos de innovación en Segorbe, el 18 de abril; en Castelló, el 24 de abril; y en Vinaròs, el 25 del mismo mes, que reunieron a un total de **48 asistentes**.

4.4.2 Dinamización de SOMMOS_connecta

3 Actividades de difusión y conocimiento

"Abriendo caminos hacia la innovación colaborativa", "Alianzas estratégicas y oportunidades de crecimiento" e "Innovar colaborando" son los títulos de las tres jornadas celebradas en 2023 a las que asistió un total de **109 personas.**

5 Publicaciones en canales de comunicación

Las acciones enmarcadas en SOMMOS_connecta han sido difundidas mediante los perfiles corporativos de redes sociales (LinkedIn, X, Faceebook e Instagram), las páginas web de Emprenemjunts y CEEI Castellón, y los medios de comunicación, reforzando nuestra presencia en el ámbito empresarial y emprendedor y maximizando la visibilidad y el impacto de nuestra plataforma colaborativa.

3 Materiales de difusión

En el apartado "Recursos" de la plataforma SOMMOS_connecta se publicaron la plantilla de definición de retos de innovación abierta, el dossier "Fundamentos para el desarrollo de pilotos innovadores. NDA y Propiedad Intelectual" y el dossier "Cocreación: del prototipo al MVP".

4.4.2 Dinamización de SOMMOS_connecta

1 Gran evento

CEEI Castellón apoyó a CEEI Valencia en el exitoso evento SOMMOS_connecta que se celebró en noviembre de 2023 bajo el título “Cooperar para innovar”. **Más de 500 participantes** del ecosistema empresarial y empresas emergentes, tanto valencianas como internacionales, se congregaron en este encuentro, respaldado por los Centros Europeos de Empresas e Innovación de la Comunitat Valenciana (CEEIs CV) y financiado por IVACE+i. La participación del CEEI Castellón abarcó áreas como la planificación y promoción del evento.

La jornada destacó el carácter innovador de la Comunitat Valenciana y la solidez de su ecosistema empresarial. Se llevaron a cabo talleres sobre innovación abierta en áreas fundamentales como sostenibilidad, tecnología y logística, y empresas destacadas compartieron cómo la innovación transformó el ADN de sus compañías. En una mesa técnica, representantes de empresas como **Coca-Cola, Bosch y Capsa** debatieron sobre las últimas tendencias y retos de innovación. El evento culminó con un diálogo sobre innovación y gestión de equipos entre el entrenador de tenis **Toni Nadal** y el exfutbolista **Jorge Valdano**.

El gran evento SOMMOS_connecta 2023 marcó un hito en la promoción de la innovación en la Comunitat Valenciana, demostrando la importancia de la colaboración y la creatividad para impulsar el crecimiento y el desarrollo empresarial en la región, con el CEEI Castellón desempeñando un rol fundamental en su éxito.

4.4.3 CV Innova

El objetivo del programa CV Innova es impulsar el desarrollo de soluciones transformadoras para aquellos sectores considerados clave en la Estrategia de Especialización Inteligente-RIS3CV para el desarrollo socioeconómico de la Comunitat Valenciana mediante la transmisión de conocimiento y tecnología hacia y entre las organizaciones que conforman el tejido empresarial valenciano con dinámicas de innovación abierta y colaboración público-privada.

Entre los objetivos específicos del programa, destacan el fortalecimiento de las relaciones entre actores clave mediante alianzas estratégicas sectoriales, la mejora de la competitividad del sector, la promoción de la cooperación tecnológica alineada a las estrategias de especialización inteligente RIS3, el fomento de la transformación económica territorial, y la atracción y fidelización de talento y tecnología al territorio.

Los agentes involucrados en CV Innova son, en primer lugar, agentes con necesidades de innovación, es decir, grandes tractoras y pymes. En segundo lugar, los agentes de innovación, entre los que se encuentran los centros tecnológicos, los parques científicos, las pymes innovadoras, las startups, las aceleradoras y las incubadoras; y, por último, los agentes facilitadores, como los CEEIs de la Comunitat Valenciana y colaboradores.

El programa plantea una alianza estratégica formada, entre otros, por las empresas tractoras e innovadoras identificadas en el mapa, así como startups o entidades generadoras de conocimiento y tecnología, diseñando grupos de trabajo permanentes entre empresas, startups y agentes que dinamicen y promocionen las herramientas a su alcance y faciliten la identificación de los retos sectoriales con mayor capacidad de transformación.

Además, se basa en la captación de empresas tractoras y la convocatoria de identificación de tecnologías solucionadoras de retos sectoriales.

4.4.3 CV Innova

Fases del programa

Fase 1: Identificación y definición de retos de innovación.
Fase 2: Scouting, búsqueda de empresas solucionadoras del reto.
Fase 3: Realización y envío de informes con las soluciones encontradas.
Fase 4: Preselección de empresas solucionadoras del reto y elección de la mejor solución.

Retos

Fueron 6 los retos planteados por las 5 empresas tractoras participantes en la edición de CV Innova de 2023 de CEEI Castellón, que fue la tercera convocatoria del programa.

Equipe Cerámicas, una empresa puntera en el sector cerámico, planteó dos retos. El primero consistía en la monitorización y registro de las variables en la aplicación del esmalte en el proceso productivo, con el objetivo de automatizar la producción y facilitar la tarea del operario. El segundo reto innovador consistía en la creación de una herramienta que, al fotografiar un espacio, identificara la zona de ese espacio apta para colocar un azulejo elegido entre una base de datos con los productos de la empresa.

Por su parte, **Maquiver**, una de las compañías líderes en señalización, buscaba una plataforma en la que, después de volcar todos los datos de otras aplicaciones, resumiera y mostrara de manera clara las distintas métricas. Por otro lado, una empresa líder del sector químico, que prefirió mantener su anonimato, necesitaba la instalación de un pHmetro para uso industrial en la recirculación de un reactor en el que se fabrica un producto muy ácido.

4.4.3 CV Innova

Malco, una de las empresas a la vanguardia en alquiler de vehículos, buscaba una herramienta que le permitiera comparar de manera precisa precios del mercado al buscar tanto en las webs de los competidores como en las de los comparadores. Por último, **Civicons (Xiob Grup)**, empresa dedicada al sector de la construcción, planteó el reto de desarrollar un proceso estandarizado de control de costes y planificación de obra para las constructoras.

Solucionadoras ganadoras

De las empresas que presentaron solución a los retos, las siguientes resultaron ganadoras: Dataseekers (reto de Malco), TermoFisher (reto de empresa del sector químico), Zeus Visual Data (reto de Maquiver) y Maticad (reto del simulador 3D de Equipe Cerámicas).

Resumen en cifras

Se lanzaron 6 retos para la cooperación entre corporaciones y startups. De más de 420 agentes potenciales identificados, se seleccionaron las 8 mejores opciones por cada desafío en 14 países, incluyendo España, Canadá, Noruega, Turquía, Serbia y Suiza. Este programa ha permitido a las startups trabajar en estrecha colaboración con empresas líderes para desarrollar soluciones innovadoras.

#COLABORACIÓN

Estrategia de Innovación Colaborativa

Promover una cultura de colaboración entre las empresas incubadas, así como con universidades, centros de investigación y otros actores del ecosistema de innovación. Facilitar proyectos colaborativos y alianzas estratégicas que permitan el intercambio de conocimientos y recursos, impulsando así la innovación y el crecimiento conjunto.

CEEI
Castellón

5.0 Vivero de empresas

El CEEI Castellón ha vuelto a ser reconocido como uno de los centros que mejores servicios presta a nivel autonómico y nacional. De hecho, ha sido distinguido por la prestigiosa Funcas como el segundo mejor del global de la Comunitat Valenciana y el séptimo mejor de toda España en la categoría de viveros medianos. Este reconocimiento supone un importante respaldo al trabajo que el CEEI hace en la provincia y un reconocimiento al nivel de exigencia y de éxito en los servicios pone a disposición de las startups y los emprendedores de Castellón.

El vivero de CEEI Castellón ofrece un entorno de innovación y cooperación para que las empresas se instalen cuando están empezando, con el apoyo constante del equipo técnico. Surge con la finalidad de poner a disposición de las personas emprendedoras unas instalaciones perfectamente acondicionadas para la ubicación de empresas innovadoras. Es un instrumento de apoyo a la creación y puesta en marcha de proyectos empresariales innovadores y contribuye a su consolidación.

Cabe destacar que el ranking de Funcas valora los servicios que prestan los viveros y aceleradoras de empresas de España. Funcas forma parte de la Obra Social de CECA, que es la asociación de cajas de ahorros y bancos creados por ellas, y elabora estudios de gran prestigio y reconocimiento tanto a nivel nacional como internacional. Funcas es, desde hace años, un referente en el ámbito de las previsiones económicas y en el análisis de las políticas públicas españolas y de la Unión Europea.

#decisiones
#asociados
#miembros
#CEEI
#CASTELLÓN

5.0 Vivero de empresas

INSTALACIONES PARA NUEVAS EMPRESAS

El vivero del CEEI Castellón ofrece un servicio de alquiler de despachos y módulos equipados, salas para reuniones, salón de actos para eventos y sala de formación. Las empresas innovadoras de reciente creación pueden optar a instalarse en uno de los despachos del CEEI y recibir una bonificación en el alquiler de los mismos.

En total, el centro dispone de 22 módulos y 6 boxes, con superficies comprendidas entre 13 y 200 metros cuadrados. Los módulos se dividen en semiindustriales y de servicios, todos ellos debidamente acondicionados. El vivero ocupa una superficie de 2.430 m2 y dispone de zonas y servicios comunes para los emprendedores: salón de actos, salas de reuniones, recepción, sala de formación, dos cafeterías completamente equipadas, duchas, aparcamiento para bicis, zona de reciclaje, parking, equipo de climatización, correo, fax, fotocopiadora, zona wifi, etc.

No solo es un espacio de alquiler de despachos con unos servicios comunes, sino un entorno de innovación y cooperación empresarial, donde se aprovechan sinergias y se fomenta el intercambio de conocimientos y la incorporación de buenas prácticas.

Está dotado con los más avanzados servicios para dar apoyo a las empresas innovadoras de reciente creación de Castellón, como pueden ser asesoramiento e información permanente, training en habilidades y formación empresarial, plataforma de relaciones que permite conocer personas o empresas destacadas y de interés para aprender y establecer contactos.

VIVERO VIRTUAL Y COWORK-INN

CEEI Castellón también ofrece un vivero virtual, una plataforma online que permite establecer vínculos de cooperación entre empresas e incorporarse al directorio que se encuentra en el portal de CEEI Castellón, site de referencia en emprendimiento e innovación, con más de 80.000 usuarios registrados, más de 4.000 empresas y más de 15.000 visitas diarias. Además, permite estar informado para que las empresas alojadas estén al día de las actividades que se realizan.

CEEI Castellón también genera diálogo y networking entre las empresas del vivero virtual y el vivero físico, además de organizar desayunos y actividades entre viveristas y coworkers. Por otra parte, facilita acceso preferente a las actividades que organiza, como talleres, jornadas y participación en programas y proyectos.

En la sede de CEEI Castellón también se pueden disfrutar de las ventajas de un espacio de coworking, denominado Cowork-inn. A modo de hub de emprendimiento e innovación, este espacio de trabajo colaborativo es idóneo para emprendedores o empresarios que busquen crecer acompañados de expertos y rodeados de un ecosistema, con ponencias, reuniones y eventos sectoriales.

Las instalaciones están completamente equipadas con todo lo necesario para que las entidades puedan desarrollar plenamente su trabajo, además de beneficiarse de las relaciones de un ecosistema vivo que les permite estar al día de todo lo relacionado con la tecnología.

CEEI Castellón

5.1 Cómo formar parte de nuestro vivero

Si tienes una empresa innovadora, el vivero de CEEI Castellón es tu lugar. Está diseñado para apoyar a empresas jóvenes y con sede en la Comunitat Valenciana que sean innovadoras y presenten un plan de empresa que justifique su carácter innovador y demuestre su viabilidad.

El proyecto es evaluado para analizar su potencial de innovación, las condiciones técnicas de puesta en marcha, la existencia de un producto o servicio final novedoso, un producto mínimo viable, su posible comercialización y los recursos financieros del promotor.

Gracias a esta rigurosa evaluación, el vivero cuenta con empresas que realmente aportan valor añadido al mercado, entendiendo la innovación en un sentido amplio que abarca mejoras significativas en productos, servicios, procesos o modelos de negocio. Toda la información para acceder al vivero y los datos de contacto pueden consultarte en ceeicastellon.emprenemjunts.es.

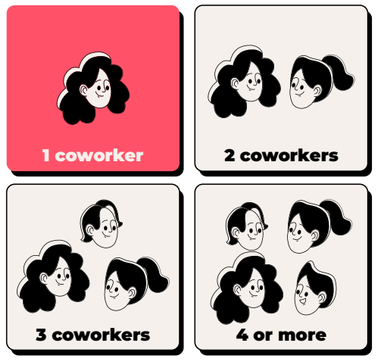

#decisiones
#asociados
#miembros
#CEEI
#CASTELLÓN

5.1 Cómo formar parte de nuestro vivero

CEEI Castellón dispone de 22 módulos y 6 boxes, con superficies comprendidas entre 13 y 200 m², y un espacio de trabajo compartido. El vivero ocupa una superficie total de más de 2.500 m², proporcionando un espacio amplio y dinámico para las empresas que decidan instalarse.

Entre los servicios comunes, destacan el salón de actos, salas de reuniones, recepción, salas de formación y dos cafeterías completamente equipadas. Además, cuenta con duchas, parking con aparcamiento para bicicletas, zona de reciclaje, equipo de climatización, servicio de correo, fotocopiadora y Wi-Fi de alta velocidad.

Este espacio está pensado tanto para quienes dan los primeros pasos en sus proyectos empresariales, como para quienes buscan expandir sus organizaciones.

CEEI Castellón

5.2 Empresas en el vivero
VIVERO FÍSICO

Activa Asesoría Técnica S.L: Ingeniería que presta sus servicios de asistencia técnica avanzada en el sector de las aguas municipales e industriales como pueden ser, sistemas de desinfección por ozono o ultravioleta, sistemas de medición y analítica de aguas residuales.

Aliquam: es un vehículo de inversión en startups y ayuda a estas en su crecimiento individual, participando en su gestión. Contribuyen a construir empresas, aceleran startups en sus fases iniciales y respaldan a emprendedores. Su propósito se fundamenta en la economía naranja y se enfocan en proyectos de impacto social que crean en la sostenibilidad, la transformación digital y la innovación como eje principal de su modelo de negocio.

Auditesa: empresa especializada en eficiencia y ahorro energético que ofrece a sus clientes servicios de consultoría y gestión de proyectos energéticos de carácter básico o avanzado. Cuenta con un equipo multidisciplinar flexible y altamente cualificado, capaz de ofrecer a sus clientes la mejor solución a sus proyectos y necesidades, teniendo siempre como prioridad el ahorro energético, la rentabilidad económica y la conservación del medio ambiente.

AXIAL Ingeniería: es un proyecto que nace con la ilusión de aportar valor y dinamismo a empresas que necesitan soluciones en el desarrollo de procesos industriales. Por ello, ofrecen colaboración a aquellas empresas que requieran soporte en diseño mecánico de maquinaria y en organización industrial.

Caryma Impex: representación y distribución de materias primas para sectores industriales, principalmente sector cerámico y otros sectores, como pinturas, agricultura, construcción, o tratamiento de aguas. Se especializan en satisfacer un mercado de oferta-demanda, comenzando por la elaboración de la materia prima, reciclaje de residuos cumpliendo estrictas normas de calidad y ecológicas, provisión de materia prima y atención personalizada al cliente en todo momento.

Colaboratic: empresa especializada en la implantación de soluciones integrales de sistemas y comunicaciones. Su misión consiste en convertirse en los socios tecnológicos de las empresas con las que colaboran. Analizan las necesidades de sus clientes y les proponen las soluciones tecnológicas más novedosas del mercado y que mejor resuelven su problemática.

5.2 Empresas en el vivero
VIVERO FÍSICO

Diaserte Informática: desarrollo de soluciones digitales para empresas. Desarrollo web y marketing digital. Hacen que las empresas sean más eficientes en sus procesos habituales con herramientas digitales.

Disseny-AT: Estudio de diseño y arquitectura enfocado en crear soluciones medioambientalmente sostenibles y eficientes asegurando un servicio detallado y de calidad. Doublethink: empresa que da solución a las brechas en la innovación detectadas a nivel provincial como consecuencia de la adaptación tecnológica y la gestión empresarial clásica, que dificulta a las pymes actuales conseguir un equilibrio coherente para alcanzar el nivel óptimo en sectores como turismo y cerámica.

Dupplo S.C.: empresa dedicada al desarrollo de proyectos de interiorismo y decoración, actualmente enfocados en proyectos de viviendas particulares y negocios de ámbito público como restaurantes, hoteles, locales comerciales y de ocio. Su innovación radica en realizar proyectos únicos.

Easygoband: crean soluciones innovadoras y versátiles basadas en tecnología RFID que se integra en los sistemas de gestión de todo tipo de negocios del sector del turismo y el cio, aumentando los ingresos, agilizando los procesos, eliminando el fraude y mejorando la seguridad tanto de la empresa como del usuario final. El objetivo de este sistema es hacer más fácil, seguro y eficiente el control de acceso en eventos y otros venues. Además, incluye infinidad de alternativas para la realización de pagos electrónicos (cashless), la identificación de personas y la gestión de datos con herramientas de business intelligence.

Ermelinda Afonso Nunes: intermediaria comercial nacional e internacional de productos y expositores cerámicos.

Eyesynth S.L.: empresa especializada en I+D+i que ha desarrollado un sistema de comprensión visual para invidentes. Se compone de unas gafas que registran el espacio que nos rodea en 3 dimensiones y convierte la información en audio comprensible para el invidente.

Grupo Bonatel Business S.L.: innovación tanto en la parte de telecomunicaciones como de negocio digital, desde marketing y comunicación (estrategia, branding, dirección de arte, diseño, web, campañas en medios, campañas digitales, packaging, Social Media, Inteligencia Artificial) a telecomunicaciones (telefonía móvil y fija, soluciones VPN, fibra dedicada, radioenlace iPVPN-MPLS, SD-WAN, red inteligente, centralita móvil, firewall, Cloud Services...).

Hoyoyo Visual Lab: Servicios audiovisuales para empresas que ofrece todos los servicios relacionados con el sector: fotografía, vídeo, visitas virtuales, fotografía de producto 360º, servicios de dron... Sus puntos fuertes son la experiencia, el trato personalizado con el cliente y la disponibilidad temporal y geográfica, actualizando sus servicios y adaptándose a las nuevas necesidades del sector.

5.2 Empresas en el vivero
VIVERO FÍSICO

JLopez Ingenierías y Estructuras SLP: ingeniería especializada en construcción industrial y residencial, de obra nueva y rehabilitación. Gestionan todas las fases, desde el proyecto básico y licencia de obras, hasta el proyecto de actividad y dirección de obra.

Kuara Software S.L.: empresa de consultoría, desarrollo y mantenimiento de sistemas informáticos especializada en soluciones integrales para pymes. Tiene como objetivo fundamental proporcionar a cada pyme los recursos tecnológicos que no se pueden permitir estas con la implantación del famoso ERP de Microsoft Navision y su conexión con los productos de desarrollo propio.

Lapizarrablanca: Un atelier de tecnologías y marketing es el espacio donde la creatividad tecnológica al servicio de las marcas no tiene límites. Con un equipo multidisciplinar, metodología y herramientas propias, ayuda a las marcas a tomar decisiones basadas en datos, comunicar de forma efectiva y diferenciarse.

Magic Mirror: soluciones creativas de packaging e identidad corporativa. Desarrollo integral del proyecto buscando los recursos y materiales más apropiados para el éxito final, colaborando con los mejores especialistas en distintos campos cuando el proyecto requiera más servicios: lettering, infografía 3D, ilustradores, etc.

Nettrim Technology: empresa especializada en servicios de tecnología y outsourcing con una amplia experiencia en el campo de tecnologías de la información. Orientados a colaborar con sus clientes. Se definen como una consultora especializada en soluciones tecnológicas de alto valor añadido y servicios de desarrollo y mantenimiento de sistemas de información.

Rental Holidays Experience S.L: portal web que cuenta con un equipo de profesionales enfocados en ofrecer la mejor asesoría y gestoría del alquiler a turistas de Europa y otros continentes.

Robles Sphère: empresa especializada en equipamiento integral para espacios arquitectónicos, reconocida en la creación de espacios profesionales adaptados a cualquier contexto de uso. Es una empresa pionera en la concepción, diseño, fabricación e instalación de espacios profesionales para los sectores de hoteles, contract, retail, restauración, hostelería, sedes corporativas, institucional, sanidad, naval y arquitectura efímera.

5.2 Empresas en el vivero
VIVERO FÍSICO

SAF Serveis Psicològics: empresa dedicada a la psicología desde un punto de vista integral, especializada en la selección, formación y asesoramiento de empresas y entidades públicas, para obtener un personal, una organización y un funcionamiento que mejore el rendimiento de los centros que, por sus características, tengan unos empleados que se encuentren sometidos a condiciones de trabajo que requieran un elevado esfuerzo psicológico, y que permita optimizar la calidad de la atención de las personas a las que atiende.

720 TEC S.L.: sus principales líneas de negocio se resumen en servicios tecnológicos, outsourcing, consultoría estratégica y diseño organizativo. Desde la empresa articulan un conjunto de productos y servicios que permiten a los clientes el desarrollo de actividades innovadoras que apuntan a la creación y uso del conocimiento a través de la tecnología, que aumentan su capacidad de resolución de problemas y que contribuyen a la generación de ventajas competitivas sostenibles en el tiempo.

Smart Coding Technologies.SL: fabricación, desarrollo, instalación y comercialización de maquinaria y software. Asesoramiento en ingeniería industrial utilizando técnicas avanzadas de producción y operaciones con tecnologías inteligentes, industria 4.0, investigación y desarrollo relacionado con la ingeniería industrial.

Smart Visual Data S.L.- Zeus: basada en el business intelligence, son expertos en captación, análisis y visualización de datos ayudando así a las empresas a gestionar sus datos y convertirlos en negocio.

Tadoo: plataforma de servicios de comunicaciones basada en la nube para empresas de alta exigencia.

Virtus: empresa dedicada a servicios y tecnologías de la información, partner tecnológico para negocios. Asesoramiento y gestión integral del mantenimiento técnico y soluciones informáticas de los parques informáticos de los clientes.

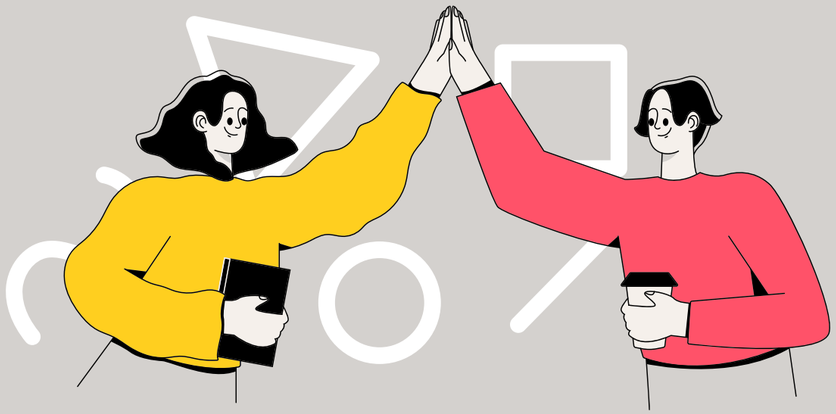

5.2 Empresas en el vivero

VIVERO VIRTUAL

Accésit inclusivo: Empresa dedicada al desarrollo de una herramienta para proveer de accesibilidad universal a páginas web.

Aiudo: selección, gestión y contratación de cuidadores a domicilio para personas mayores. Mediante uso de procesos digitales y con garantías.

Braindbond Ingeniería Informática S.L.: innovadora empresa española que desarrolla software para hacer fáciles las tareas más complejas. Su principal producto es Brainbond Online Accounting, la aplicación más sencilla de contabilidad online que permite completar todo el ciclo contable y fiscal, desde la emisión de facturas y su contabilización, hasta la presentación de impuestos.

BRL Mas Creativos / Kuarere: Es el marketplace de alquiler de localizaciones para producciones audiovisuales y creación de contenido, que aspira a ser la mayor red de servicios y profesionales del sector audiovisual donde conectar, inspirarse y crear contenido. Cuenta con más de 3.200 espacios entre casas, fincas y negocios que alquilan por horas para sesiones fotográficas y rodajes de cine, televisión, publicidad, música, editoriales, radio y redes sociales.

Chef Deluxe Solutions: ecommerce de asados a baja temperatura.

DeepRFP: ofrece a sus clientes un servicio de análisis RFP (por sus siglas en inglés, Request for Proposal).

Digicotrans: cooperativa de trabajo asociado que se dedica al transporte de mercancías por carretera con la particularidad de que ha digitalizado todos los procesos tradicionales relacionados con la organización de los vehículos, la búsqueda de las cargas, el seguimiento de los vehículos y repartos, y los procesos administrativos.

Digit-S, Sistemas de Decoración Digital S.L.: empresa dedicada al asesoramiento, comercialización y asistencia técnica de soluciones tecnológicas para la decoración mediante impresión por inyección de tinta para el sector cerámico.

5.2 Empresas en el vivero

VIVERO VIRTUAL

ForestChain: plataforma para la digitalización de la industria de la madera, basada en Blockchain que asegura la trazabilidad de la cadena de custodia y el cumplimiento legislativo. Facilita la transformación digital para los procesos de producción, compras, ventas y gestión.

Gaia Green Tech: empresa líder en renting de cargadores de coches eléctricos. Ofrece un servicio para aquellas empresas que deseen disponer de puntos de recarga de vehículos eléctricos para sus clientes o empleados.

Guruwalk: es una comunidad internacional de free tours que conecta viajeros con guías alrededor del mundo. A día de hoy, está presente en más de 1000 ciudades y 100 países. Su misión es crear una sociedad más empática facilitando el acceso al conocimiento a través de experiencias multiculturales únicas, de calidad y accesibles.

Metadox: diseño, fabricación, comercialización, exportación y venta de accesorios para la industria del videojuego. Han desarrollado una máscara para insonorizar jugadores de videojuegos durante partidas con comunicación por voz.

Mimoto parking: parkings cubiertos y seguros para la nueva movilidad sostenible (motos, bicicletas y patinetes) gestionados de forma 100% autónoma con inteligencia artificial. Su parking también consta de tomas de recarga eléctrica para cargar motos eléctricas.

MPA Levante SL: se dedica a hacer estudios de las diferentes opciones existentes en el mercado con el fin de ofrecer la mejor solución en el sector de la edificación, tomando como referencia los siguientes principios: materiales de máxima calidad, libres de sustancias nocivas, realizados a partir de materias primas naturales, reciclables, con bajo impacto ambiental y componentes específicos para el ahorro energético.

NeoCheck: diseña y proporciona soluciones de verificación de identidad digital a organizaciones globales que buscan cumplir con las regulaciones locales de KYC, KYB AML-CT y GDP, al tiempo que brinda una experiencia óptima al cliente final en sus interacciones digitales móviles o de escritorio.

New Normal Business: ayudan a las empresas a acceder a un pool rápido y flexible de recursos seleccionados, conectando las necesidades del negocio con el talento y la capacidad remota.

5.2 Empresas en el vivero

VIVERO VIRTUAL

Next Electric Motors: empresa de movilidad sostenible que crea nuevas tecnologías, materiales y modelos de negocio para poder ofrecer a sus clientes las mejores motos eléctricas del mercado. Desarrollan y venden motos eléctricas asequibles, divertidas y fáciles de conducir para acelerar la adopción masiva del vehículo eléctrico dentro de las ciudades y contribuir así a un futuro de movilidad sostenible y 100% eléctrico.

Roofeco System S.L.: empresa sostenible, cuyo germen se sembró en Costa Rica a partir de la problemática de una multinacional de no saber qué hacer con las bolsas que se utilizan para cubrir los racimos de bananos en sus plantaciones. Fue a partir de ese año que estos desechos dejaron de contaminar ríos y el terreno agrícola para transformarse en decoración de tejados e insumos para la construcción a través de la producción de tejas de plástico de reciclado. Su huella ecológica se basa en reutilizar este desecho que de otra forma estaría contaminando el medio ambiente. Por ejemplo, por cada 20 m2 de tejas de plástico se limpia una hectárea de plantación bananera.

Su Taxi Castellón S.L.: empresa de movilidad que, apostando por el desarrollo sostenible, ofrece un servicio diferenciado por su rapidez y la utilización de vehículos híbridos y adaptados a las personas con movilidad reducida.

Think Up Creativos: servicios de creación de marca, identidad corporativa, diseño editorial, packaging, imagen en la red (webs y tiendas online) y fotografía.

Tiles in Mind S.L.: tienda de azulejos online que cuenta con las últimas novedades en piezas de diferentes estilos, texturas y materiales.

Timonides: empresa dedicada a la venta al por menor de vino de Castellón con un surtido reducido de alimentación gourmet, destacando también su apuesta por los productos de Castellón.

Toledot TF Investment S.L.U.: empresa innovadora con valor diferencial dentro del sector agroalimentario y con criterio de sostenibilidad que ofrece bajo su marca productos gourmet con certificación Kosher preferiblemente BIO y/o ECO, propios en su mayoría de la provincia de Castellón, destinados a satisfacer la demanda de las comunidades judías de España, así como del resto de Europa y demás mercados internacionales, que estén interesados en sus productos premium.

5.2 Empresas en el vivero

COWORK-INN

Alberto Pascual Pérez: Implantación de soluciones de finanzas y tesorería principalmente enfocadas al software de gestión empresarial SAP.

Alejandro Mor: agencia de marketing digital y de contenidos, lleva a cabo proyectos que necesitan especialización en determinados sectores, como es el diseño de logotipos.

All European Careers: agencia de reclutamiento de personal informático. Se dedica a la búsqueda de perfiles IT para incorporación inmediata en instituciones oficiales por toda Europa.

Fernando Santamaría: estudio de arquitectura técnica que ofrece servicios innovadores dentro del sector.

Howlanders: es una plataforma de reserva de tours especializada en experiencias de naturaleza y aventura de varios días de duración. Trabajan con los mejores operadores turísticos locales para digitalizar su oferta y distribuirla a nivel global.

Message Bite: dedicada a la actividad de pasarela de pagos con operador telefónico.

Morgan Magona: Online digital freelance para pymes.

Nacho Toro Consulting SLU: centrada en el desarrollo personal y humano, se dedica al acompañamiento a personas para conseguir sus objetivos de vida mediante herramientas de coaching, inteligencia emocional y psicología positiva. Tiene una vertiente social, ya que un 20% de los ingresos por cliente, sumado a otras aportaciones, va destinado a realizar el mismo trabajo en países empobrecidos colaborando para que jóvenes sin oportunidades tengan un futuro mejor.

Traffic Analytics / Cómo conduzco: ofrecen servicios de mejora en la conducción a todo tipo de empresas. Su proyecto está diseñado para aumentar la seguridad de los conductores en las carreteras, proporcionar a los gestores de flotas un flujo continuo de avisos de personas afectadas y proteger la imagen de marca.

3000KM: empresa de base tecnológica que se ofrece como una agencia de viajes alternativos. Diseñan tours por todo el planeta basados en otra manera de viajar más auténtica y cercana, más respetuosa con el entorno social, económico y medioambiental, flexible y en pequeños grupos de personas, siempre acompañadas por viajeros experimentados que coordinan los pasos.

Durante **2023** han convivido en el CEEI Castellón un total de **61 empresas innovadoras y 146 viveristas y coworkers** pertenecientes a distintos sectores de actividad. El nivel medio de ocupación del vivero en este ejercicio ha rozado el 90 por ciento.

#CREATIVIDAD

Creatividad para soluciones disruptivas

Crear un entorno que incentive la creatividad y la experimentación. Organizar talleres de pensamiento creativo, hackathons y sesiones de brainstorming que permitan a los emprendedores explorar ideas disruptivas y desarrollar soluciones innovadoras que desafíen el statu quo del mercado.

CEEI
Castellón

6.0 Comunicación

CEEI Castellón realiza multitud de actividades, talleres, jornadas, programas y proyectos a lo largo del año. Todas las acciones pasan de manera transversal por este departamento que realiza la labor de difusión y divulgación de las actividades para llegar a sus públicos objetivos, poner en valor el trabajo que realiza la asociación y una labor de captación para que se puedan beneficiar los máximos actores posibles del ecosistema.

El uso estratégico de la comunicación es una herramienta clave en el desarrollo de la actividad. Para ello, utilizamos diferentes canales y medios según el tipo de contenido y público al que se dirigen. La comunicación de toda nuestra actividad sirve como eje estratégico para conectar con emprendedores, pymes, startups, medios de comunicación y entidades de la zona y de ello depende parte del éxito de las actuaciones que realizamos y por ende del centro.

En 2023, se ha desarrollado un amplio programa de acciones dirigidas a reforzar el posicionamiento de estas iniciativas y del propio centro como referente de innovación, de forma coherente con los dos ejes básicos de su actividad: el apoyo a la creación de empresas innovadoras y el soporte al crecimiento y la consolidación a través de la innovación. Estas acciones han sido planificadas y ejecutadas con el propósito de conseguir la máxima proyección del centro y su grado de conocimiento en la sociedad, alcanzando a los diferentes actores del ecosistema emprendedor e innovador.

A partir de la definición de los diferentes mensajes se realizan campañas de comunicación: los contenidos de interés público se difunden a través del gabinete de prensa y redes sociales, y los mensajes publicitarios o comerciales se vehiculan a través de campañas publicitarias específicas online y offline.

Acciones realizadas

Los canales utilizados en 2023 para la difusión de todas las actividades y programas realizados por CEEI Castellón han sido:

• Notas de prensa y convocatorias a través del gabinete de prensa.

• Contratación de publicidad en medios locales: inserciones y reportajes en medios provinciales y especializados (El Periódico Mediterráneo, El Mundo, Castellón Plaza y El Referente).

• Publicación de contenidos en redes sociales: Instagram, LinkedIn, X, Facebook y YouTube.

• Contratación de campañas de pago en redes sociales.

• Web de CEEI Castellón y Emprenemjunts: a través de subida de contenidos, videos e imágenes, envío de boletines y newsletters.

• Asistencia a eventos y jornadas, actuando de prescriptores y portavoces de nuestras actividades y programas y haciendo networking con otros actores del ecosistema.

• Realización de diseños específicos para aquellos programas y actividades que así lo requieran dentro de la estrategia corporativa.

Para todo ello se hace una planificación anual, mensual y semanal en la que se traza la estrategia a seguir en cada canal y el timing adecuado.

6.0 Comunicación

Relaciones informativas con los medios: gabinete de prensa

Realizamos una labor informativa y divulgativa a través de una relación fluida y bidireccional con los medios de comunicación, de manera que no solo emitimos notas y comunicados de prensa, sino que los propios medios acuden habitualmente a CEEI Castellón como referente informativo en todos los temas relacionados con el ámbito empresarial, el emprendimiento, la innovación, temas de financiación, de actualidad económica, del mundo startup, etc. Nos invitan a participar en desayunos empresariales y eventos varios, como voz autorizada y referentes en Castellón.

A través del gabinete de prensa, se organiza, planifica, estructura y gestiona el envío periódico de notas de prensa sobre las actividades, acciones y servicios del centro a los diferentes medios locales y autonómicos y nacionales según el caso, de forma indistinta para prensa, radio, revistas especializadas y TV. Se remiten informaciones sobre las acciones y éxitos de las empresas con las que trabajamos en el centro y a las que apoyamos, ya sean viveristas o participantes de alguno de nuestros programas. De este modo, se trata de posicionar y consolidar la imagen del centro y acercar los servicios que ofrece a otros usuarios potenciales, así como poner en valor a las empresas, emprendedores y otros agentes que forman el ecosistema provincial.

Apariciones en prensa y medios online: a través del envío de notas de prensa, en 2023 se han publicado **86 noticias** sobre CEEI Castellón en formato papel y otras **404 en digital**, además de **19 en radio y TV**. Tanto en medios locales como nacionales y en publicaciones especializadas como El Referente, la revista Emprendedores o El Español, entre otros. Por otra parte, hemos realizados inserciones publicitarias en El Periódico Mediterráneo, El Mundo Castellón al Día, Castellón Plaza y El Referente. mos más afín a nuestro target.

Castellón

6.0 Comunicación

RRSS: planificación y gestión de tráfico orgánico y campañas

Las redes sociales son también otro punto clave de la comunicación del CEEI, proporcionan visibilidad y configuran un medio de diálogo con nuestros públicos, obteniendo como resultado una fidelización de los seguidores e información muy valiosa sobre sus intereses. Publicamos a diario diferentes tipos de contenidos, informativos, divulgativos y de captación en nuestros canales: LinkedIn, Instagram, X, Facebook y YouTube.

Divulgamos e informamos sobre nuestra actividad y cualquier contenido de interés para emprendedores, startups, pymes y otras entidades, así como proyectamos los éxitos y apoyamos a los emprendedores, empresas y startups de nuestro entorno. Realizamos campañas de publicidad en RRSS para acciones y programas específicos en Google y LinkedIn.

Presencia en redes: **5 canales**.

13.432 seguidores en redes sociales

Twitter
Facebook
Youtube
Linkedin
Instagram

6.0 Comunicación

Feria internacional DES 2023 en Málaga

Asistimos al Digital Enterprise Show, en el Palacio de Ferias y Congresos de Málaga. Se trata de una feria líder en Transformación Digital uno de los eventos de innovación y tecnología más destacados a nivel mundial, en la que hemos participado con un stand conjunto con **ANCES**. Acompañados de dos startups en el stand, **Estudio Cactus y Live4life,** quienes hicieron un pitch de su empresa en la zona habilitada para ello. Igualmente, vinieron invitadas **Uphint**, una de nuestras startups ganadoras de la quinta edición del programa Órbita; **La Pizarra Blanca,** que forma parte de nuestro vivero de empresas; y **Kiota Intelligence**, que ha entrado este año en la sexta edición de Órbita, además ed **Chaingo Tech y Bytehide.**

Nueva identidad, nuevos formatos

A partir de la nueva identidad generada en 2022, en 2023 hemos adaptado el edificio en cuanto a señalética y rotulación de fachada. Además, se han realizado otros soportes como roll ups, tarjetas de visita o carpetas corporativas.

6.0 Comunicación

De la misma forma, para SOMMOS_connecta, se han producido roll ups, carpetas e imágenes comunes para los eventos de cada CEEI y de Comunitat Valenciana. Entre otras acciones de comunicación corporativa, dentro de este programa, destacan:

• Dossier de prensa
• Utilización del hashtag #SOMMOSconnecta
• Banner Mapa de Cooperación
• Banner de CV Innova

Contenido web

Nos encargamos de elaborar, seleccionar y publicar contenido diario para mantener actualizada nuestra página web y los canales sociales. La web de CEEI Castellón forma parte del portal Emprenemjunts, que incluye 14 canales en total y sirve como plataforma de apoyo al ecosistema emprendedor innovador en la Comunitat Valenciana.

Desde la web, se proporciona información clave sobre ayudas, convocatorias y otros recursos, metodologías y herramientas para beneficiar a los agentes, emprendedores, micropymes, startups y pymes. El trabajo coordinado de los CEEIs de la Comunitat Valenciana en la web tiene como objetivo ofrecer apoyo al ecosistema emprendedor mediante herramientas, recursos y servicios a la innovación empresarial. También sirve como instrumento de comunicación entre los agentes que forman parte del ecosistema y para atender las necesidades de los beneficiarios de la plataforma.

Destinatarios:
• Agentes del ecosistema emprendedor innovador
• Emprendedores, startups, micropymes y empresas innovadoras de reciente creación
• Administración Pública
• Medios de comunicación

6.0 Comunicación

CEEI Castellón gestiona los siguientes canales de Emprenemjunts:

• Canal Castellón
• Canal Nacional: Emprender y Crecer

CEEI Castellón se encarga de la elaboración, generación, desarrollo y actualización de contenidos, materiales, recursos y herramientas para su canal, artículos, noticias y vídeos que editamos sobre eventos que realizamos online y en presencial, junto a entrevistas e imágenes de estas mismas actividades en el ámbito provincial. Además, CEEI Castellón también gestiona y administra los contenidos del Canal Nacional en el que se publican convocatorias, ayudas, eventos y toda aquella información de interés de ámbito nacional.

El propósito es el de que cualquier visitante tome la plataforma web como referencia de consulta. Las entrevistas que publicamos se realizan a los responsables de empresas de nuestro entorno, del vivero de empresas y a los participantes en nuestros programas, así como a otras personalidades relacionadas con el mundo de la innovación y agentes del ecosistema emprendedor.

La plataforma sigue sirviendo como apoyo de las nuevas empresas para darse a conocer y abrirse al mercado y de escaparate para que sus experiencias y casos de éxito puedan servir como ejemplo a otros emprendedores. Como contenido multimedia y materiales divulgativos, realizamos vídeos de las actividades más relevantes que también colgamos en nuestra web.

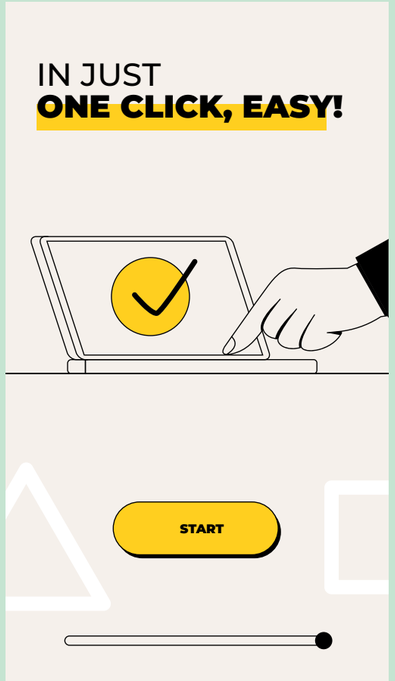

CEEI Castellón

6.0 Comunicación

Agenda del ecosistema

La web también cumple una importante misión que responde a otro papel de CEEI Castellón en su vertiente como entidad coordinadora del ecosistema en la provincia. Es con este propósito que en la web se habilita un acceso directo a la agenda de conferencias, webinars, talleres y diferentes actividades y actos programados para el sector del emprendimiento y las pymes innovadoras. Se presenta como una agenda referente en la que encontrar todos los eventos que se organizan en la provincia vinculados al emprendimiento y la innovación empresarial.

Algunos datos...

CEEI Castellón ha incrementado en **860 la cifra de usuarios registrados** en su web en 2023 respecto a 2022 y ha incrementado la cifra de **visitantes distintos por encima de los 380.000**. Además, el centro ha alcanzado la cifra de **13.432 seguidores en redes sociales**, atraídos por la calidad de su amplia propuesta de servicios, eventos y programas dirigidos al conjunto del ecosistema de emprendimiento y empresas de la provincia de Castellón, con la innovación como centro de su actividad.

En 2023, los canales gestionados en la web Emprenemjunts por CEEI Castellón han recibido **380.095 visitas**, con un total de **10.431.624 de páginas vistas**. Se ha duplicado la cifra de nuevas empresas y entidades de la provincia que se han incorporado al portal de CEEI Castellón, **activando 1.164 perfiles en la misma**.

Por lo que se refiere al contenido generado en 2023, CEEI Castellón realizó **330 nuevas publicaciones** entre noticias, convocatorias, artículos y entrevistas. Asimismo, se impulsaron **275 eventos de agenda y 36 vídeos.**

En global, el portal Emprenemjunts obtuvo **1.893.998 visitantes diferentes** durante 2023, generando **más de 5,4 millones de visitas.**

Contenidos multimedia

A través del portal se pueden visualizar **más de 3.000 vídeos** de emprendedores, empresarios, ponentes, expertos, webinar y otros. Además, contiene más de 600 recursos y herramientas de información para ayudar a emprendedores en la puesta en marcha y en el crecimiento de sus proyectos empresariales.

La importancia de escuchar

La conversación nos enriquece y, a la vez, nos ayuda a conocer mejor las necesidades del ecosistema, dándonos la oportunidad de mejorar. A partir del diálogo abierto con agentes, empresas y emprendedores es de donde surge el conocimiento sobre las necesidades de todos los actores, lo que nos permite afinar en las acciones a realizar y en la manera de ofrecerlas. Por eso, recabamos sugerencias y opiniones de emprendedores y empresarios de forma periódica en nuestro centro, realizamos focus groups, entrevistas y encuestas de satisfacción y calidad, además de monitorear y atender el feedback obtenido mediante redes sociales y mail. Los datos recogidos se tabulan y se traslada la información más útil a todos los departamentos correspondientes para plantear propuestas de mejora.

6.0 Comunicación

En el CEEI somos green: responsabilidad medioambiental

En CEEI Castellón contamos con la certificación energética de edificios según el RD 235/2013. Fomentamos el uso de transporte respetuoso con el medio ambiente, incentivamos al reciclaje y, para ello, ponemos a disposición de nuestros visitantes y de las empresas del vivero contenedores de reciclaje de papel, cartón, consumibles informáticos y pilas. Además, tenemos un aparcamiento habilitado para bicicletas para fomentar la movidad sostenible y, a pocos metros del centro, se encuentra un punto de préstamo de la red municipal Bicicas.

Nuestras fuentes de agua son ecológicas y se fomenta el uso de vasos y tazas propias, también en las cafeteras, favoreciendo así la eliminación de los consumibles de plástico. Se han renovado las máquinas de vending para poner otras de bajo consumo y mayor eficiencia energética, con algunos productos ecológicos y café de comercio justo.

Por otra parte, la organización practica **políticas de igualdad,** impulsando la contratación de mujeres en el equipo, **flexibilizando el horario** y consolidando el teletrabajo dos días a la semana, para ayudar a la **conciliación** entre la vida laboral y familiar.

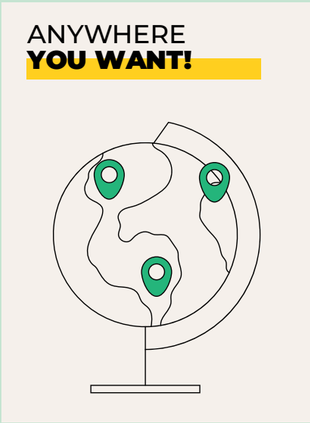

Programas y jornadas responsables

El CEEI Castellón, además de fomentar el espíritu emprendedor y dinamizar los recursos locales para crear riqueza y empleo en la provincia, también avanza en **su compromiso social y medioambiental con el entorno.**

1) "Jornada de recogida de residuos y limpieza de playa": en 2023 organizamos el primer evento con startups de limpieza de playa en el que se recogieron **más de 142 kilos de residuos en la playa, junto con Fit Planet y la Fundación Azul Marino.**

2) Realizamos dos programas concreto enfocados en emprendimiento sostenible y startups de impacto: **Llamp AMES y Llamp 3i.**

3) Con la Fundación de Estudios Bursátiles y Financieros presentamos el **Diccionario Sostenibilidad y Agenda 2030.**

4) "Retos y Oportunidades para Pymes Sostenibles" con la Conselleria de Economía Sostenible.

5) "AI connect 360°: potenciando con ChatGPT, explorando Ética y Legalidad": jornada para conocer las capacidades y los límites éticos de las nuevas tecnologías, en la que diferentes ponentes y expertos han analizado la importancia de la educación sobre IA, su uso responsable y sostenible, así como sus implicaciones legales.

CEEI Castellón

#SOSTENIBILIDAD

Innovación al servicio de la sostenibilidad

En el CEEI Castellón, la sostenibilidad impulsa cada proyecto. Promovemos soluciones que combinan respeto al medio ambiente, rentabilidad y desarrollo empresarial. Apoyamos iniciativas que minimicen el impacto ecológico y fomenten la economía circular. Creemos que innovar es también cuidar el planeta.

CEEI
Castellón

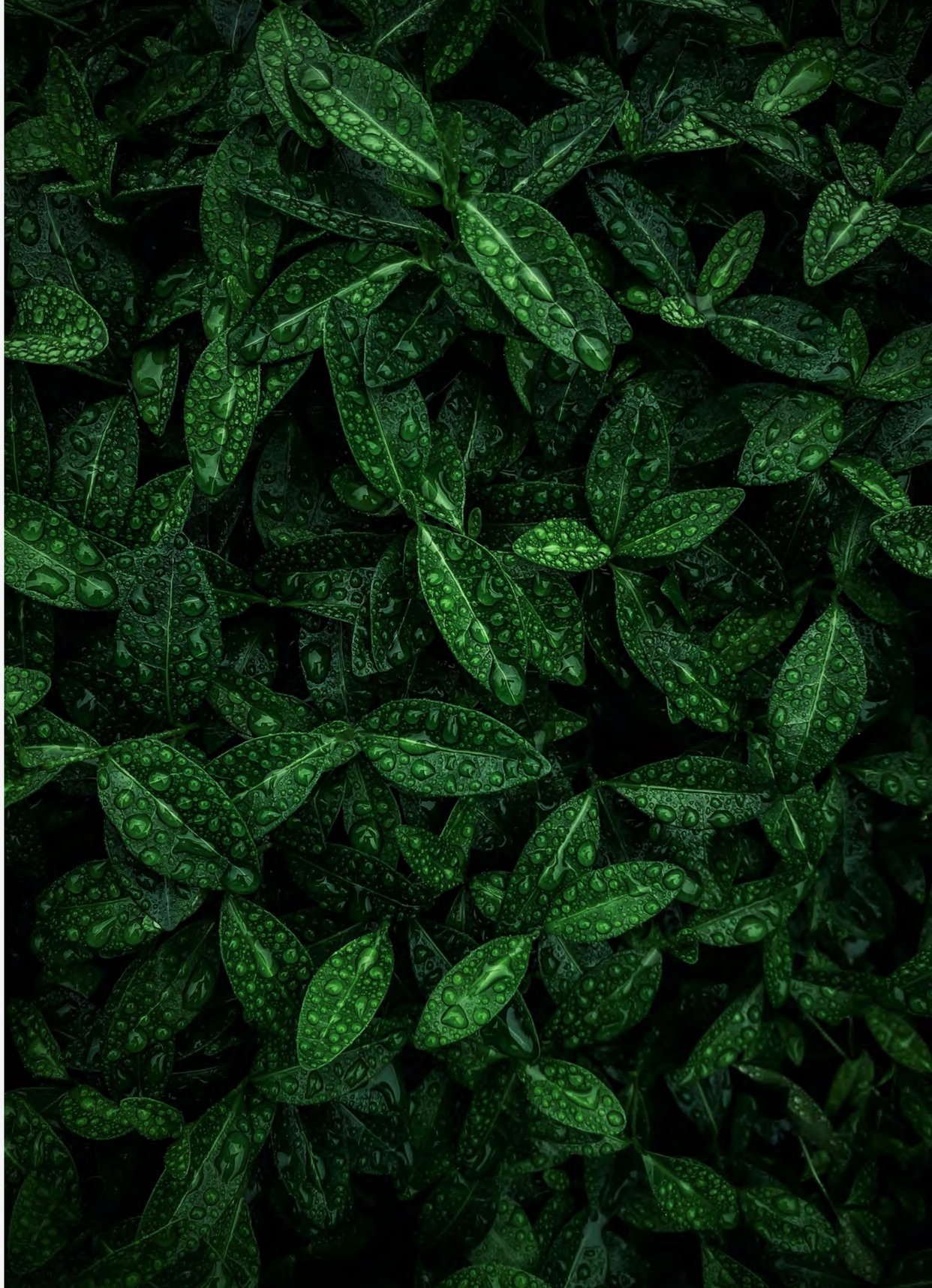

7.0 Colaboraciones

CEEI Castellón es entidad coordinadora del ecosistema, por lo que sumar esfuerzos y colaborar con otras entidades siempre ha estado en nuestro ADN. Así, CEEI Castellón actúa en constante colaboración con otras entidades y organismos con el objetivo de fomentar el emprendimiento y la innovación empresarial a través de diferentes actuaciones y programas. Durante el año 2023, CEEI Castellón ha reforzado estos vínculos de colaboración, estrechando la cooperación con los principales agentes socioeconómicos de la provincia de Castellón. Estos acuerdos se plasman en actuaciones concretas en favor de los emprendedores, startups y las pymes.

A través de estas colaboraciones concretas se aúnan esfuerzos entre las distintas entidades que promueven la creación de empresas y la innovación, se comparten conocimientos, herramientas, metodologías y know-how y se despliegan proyectos y actividades conjuntas. Algunas de estas colaboraciones tienen como finalidad dar respaldo a otros actores de la provincia también centrados en el apoyo a las iniciativas emprendedoras, a las que se les facilitan herramientas e instrumentos para que puedan desarrollar su trabajo con mayor eficacia. Estas colaboraciones y convenios se extienden a nivel provincial, regional, nacional y europeo, y todas ellas operan con el fin de impactar positivamente en la economía de Castellón.

Entre las principales entidades públicas y privadas con las que colaboramos, destacan European Business and Innovation Centre Network (EBN), con la que renovamos certificación en 2023; Xarxatec Activa; la Asociación Nacional de CEEIs Españoles (ANCES); la red GEM; el Instituto Valenciano de Finanzas (IVF); entidades financiares como CaixaBank o Banco Sabadell; la Unión de Mutuas; Aerocas; y administraciones públicas, como los ayuntamientos de Almassora y Onda, la Diputación de Castellón y la Generalitat Valenciana, a través de múltiples programas.

También es habitual la colaboración con entidades comarcales, como la Mancomunidad del Alto Palancia o los diversos Grupos de Acción Local que operan en la provincia de Castellón para llevar a cabo actividades en el territorio. Asimismo, resulta crucial la cooperación fluida y frecuente con multitud de empresas de diferentes sectores productivos, institutos y colegios profesionales para la puesta en marcha de nuestros programas y el despliegue de múltiples iniciativas de carácter innovador y emprendedor, así como la colaboración con medios de comunicación locales y provinciales para la difusión de las actividades del CEEI Castellón.

8.0 CEEI en cifras

FOCUS PYME Y EMPRENDIMIENTO
Focus Pyme y Emprendimiento CV 2023: “Comunicación empresarial”
Focus en la provincia de Castellón: 7
Actividades: 33
Ponentes: 60
Agentes y entidades implicados: 55
Empresas colaboradoras:40
Asistentes:408

PRINCIPALES PROGRAMAS
Onda Emprende: 94 asesoramientos
Move Up!: 25 proyectos y empresas
Llamp AMES: 15 emprendedores y startups
Llamp 3i: 5 empresas mentorizadas
Órbita: 10 aceleradas

SOMMOS_connecta
Mapa de Cooperación e Innovación de la Comunitat Valenciana: 3.191 empresas.
3 jornadas, 109 inscritos
3 focus group, con 48 participantes
CV innova
5 corporates, 6 retos trabajados, 420 soluciones, 48 finalistas, 4 matchings.
Comunidad Valenciana: 36 corporates, 73 retos trabajados

ÓRBITA 2023
100.000 euros en premios equity free
Empresas aceleradas: 10
Cifra de negocio: 3,5 millones de euros
Generación de empleo: 61 empleos directos
Inversión recibida: 2,1 millones de euros

Datos agregados de las 6 ediciones de Órbita
Más de 500 candidaturas
60 empresas aceleradas
30 empresas ganadoras
92% cifra de supervivencia de nuestras startups
Cifra de negocio: 35,7 millones de euros acumulados
33,4 millones de € de inversión total recibida
690 mil euros de inversión inyectada por el Club de Inversión Órbita
Generación de empleo: 421 empleos

VIVERO DE EMPRESAS EN 2023
61 empresas
146 viveristas y coworkers
Nivel medio de ocupación: 90 por ciento
Capacidad del vivero: 2.540 m2

8.0 CEEI en cifras

PLATAFORMA "EMPRENEMJUNTS.ES"
Mapa de Entidades y Servicios al Emprendimiento
En 2023: 140 agentes de la provincia de Castellón
Comunidad Valenciana: 847
Contenidos elaborados por CEEI Castellón
Noticias, convocatorias, artículos y entrevistas: 330
Eventos de agenda: 275
Videos: 36
Recursos para emprendedores y pymes + de 600
Manuales: 68
Ponencias: 495 de Castellón y 2.234 CV
Guías Sectoriales y profesionales: 100
Memofichas sectoriales: 222
Fichas de actividad: 151
Autodiagnósticos: 11
Infografías: 41
Cuadernos de trabajo: 8
Modelos de negocio: 34
Video cápsulas: 22

KPIs TRÁFICO WEB
CEEI Castellón
Visitantes distintos: 380.095
Visitas: 1.137.220
Usuarios nuevos: 860
Empresas y entidades activadas en 2023: 1.164
Total Emprenemjunts
Visitantes 2023: 1.893.998
Visitas: más de 5,4 millones de visitas

PRESENCIA EN MEDIOS
Apariciones en prensa impresa y medios digitales: 86 noticias en formato papel y otras 404 en digital 19 apariciones en radios y TV local.

SOCIAL MEDIA
Presencia en redes: 5 canales
Youtube: + 95.000 visitas
Seguidores en redes sociales: 13.432

Memoria de actividades 2023

GENERALITAT VALENCIANA
IVACE+i INSTITUTO VALENCIANO DE COMPETITIVIDAD E INNOVACIÓN
CEEI Centro Europeo de Empresas e Innovación de Castellón

Para realizar esta Memoria ha colaborado un equipo formado por:
CEEI CASTELLÓN (Edición y Textos)
BIT&YOU (Diseño y Maquetación)